康德新聞
夕刊 七月廿四日發行

東亞教育大會圓滿閉幕
繼前日舉開五部會 晚臨金市長招待園遊會

【新京】慶祝建國十周年東亞教育大會第三日之廿四日、據前日分別立五會場開催五部會、

△教育行政部會

一、關于爲相互連絡共榮圈內教育而設應常設機關之件（新京第二國民學校長盧紹鏞、師道大學教授一條林治、晚聽大學文學部教授橋本孝、興蒙學院長超克巴圖爾諸氏提出）

二、關于共榮圈教育者之特別養成施設之件（山口高商校長岡本一郎氏提出）

三、關于學生交驩之件（通化省文教科長馬慶麟、北京市教育局第三科長傅維熙兩氏提出）

△政治教育部會

一、關于大東亞共榮圈之國民勤勞奉公制度之件（三重高農教授嶺原保氏提出）

二、關于確立大東亞共榮圈婦人教育指導理念之件（大阪女專教授山崎金氏提出）

三、關于練成大東亞共榮圈青少年並連絡提攜之件（奉天城東國民優級學校長張鐵貴、三重縣菰原村國民學校長中村三喜之助、天津日本國民學校長木村謙、中華民國浙江省教育廳科長諸氏提出）

△言語教育部會

一、關于日本語之特殊問題之件（奉天二中校長堀越喜博、高岡高商校長小寺廉吉、光州師範校長石川毅彥諸氏提出）

二、關于教育特殊言語之件（早稲田大學教務部長閣村千曳、北京師範大學教授蘇民生、民生部編審官三原增水諸氏提出）

△科學技術教育部會

一、振興科學技術教育之件（桐生高校長西田博太郎、北安省克山國民高校長孫紹榮、大阪府淀川工業學校長高岡正治、北京大學農學院教授曲澤洲、川崎市堀內國民學校長山崎博、哈爾濱第一國民高校長馬榮選、東京高師教授武原熊吉、民生部編審官福田勇諸氏提出）

△初等教育部會

一、確立東亞教育根幹之勤勞教育之件（廣島縣視學數田猛雄、天津市立女子第一中學校長陳慶佛、蒙古宣化農科實業學校教諭郭昇魁、興安東省布西國民優級學校長郭鍾元作、大連甘茜國民學校長北里清人諸氏提出）

二、女子教育之興亞教育之體推方策之件（奈良女高師教授慶部、吉林師道大學教授宋玉秀樂、宮城縣第一高女校長金內五七諸氏提出）

關于以上終始熱心討議、遂正午各部會閉會、午後一時在厚生會館閉會、總會在三時半舉行閉會式於此三日間本會議日程至此已告終、四時半於歡迎大會閉賞白梁懷人繪西亞舞蹈及唱歌、滿洲色膠滿洲劇「兩將軍」最後有大塚淳氏指揮之新京交響樂團演奏交響樂於是閉會、

但是夜又出席市公署金新京特別市長招待園遊會云

意見卓越所獲良多
谷會長致詞感謝各國代表

東亞教育大會最後日之二十四日、午後閉會式中、大會會長谷民生部大臣致詞如左、

這次我滿洲帝國舉開慶祝建國十周年東亞教育大會、首蒙親邦日本和中華民國、蒙古聯合自治政府以及國內諸代表前來參加、並蒙各位來賓、惠然光臨、把三日之久的大會日程圓滿終了、鄙人忝居會長、實在是不勝喜心感激的。

當此炎夏、繼續經過三日的日程、並不是容易的事情可是在總裁副總裁閣下的指導、和各位職員的襄助之下使參加者全體都能自覺、應向實現建設大東亞新秩序大業而邁進的重大使命、互相交換了眞摯而無隔閡的意見和協議談、以謀東亞共榮圈諸國教育關係 者的大同團結、而副本大會的期待、並且實行協議對於統一此次大東亞聖戰之目的、所有興亞教育推進的方法、充滿了熱意、這不能不認爲是已經充分達到了本會的目的、因此可以確信本大會於大東亞新秩序建設大業完成的進路上已經顯然的留下了很大的功績、這實在是不勝同慶的、並且在這慶祝建國十周年的任歲裡、得以舉開這樣意義深遠的大會、更是我們覺着值得永遠紀念的了。

今當本大會閉會之際、謹對於代表和來賓各位、披瀝滿腔的敬意、並且 對於各方面所賜的極大援助、衷心表示感謝、更切望當此越總重大的時局、本大會的精神要越加發旺起來、是不勝預禱的、至於本大會主辦者在各方面諸多不周、尚請原諒簡單數語、作爲閉會致詞云

戰罷歸還之海軍機（海軍許可濟第五七一號）

北非戰線 德意有利進展

【羅馬二十三日電】據二十三日意軍之發表、北非樞軸軍於二十二日又於艾爾阿拉民地區開始攻擊、雖於激戰中、而戰鬪對樞軸軍確爲有利之展開云、

周恩來被除籍？
圖名利加入國民黨

【南京二十四日電】最近中共最高幹部會議、關于國共合作之大人物、任抗戰中國重要任務周恩來有幹掉彼黨籍說、於重慶亦宣傳同樣之風說、現該地政界對中共之周恩來處分說有所關連、經陳立夫、張國勳等之調停蔣介石與周恩來間以後者之歸著國民黨爲條件、據傳關于以下二項諒解成立、

一、任命周恩來部長周之妻鄧穎超爲全國婦女慰勞總會（會長宋美齡）之副會長

二、周夫婦及周派分子之活動費支給月額二百五十萬元、尤其關于周之問題新華日報及國民黨渝各機關招避免一切抵觸最近周夫婦雖接中共中央部之再三招電、可是設種種口實拒絕出渝延安之會議、依然於幹部們有所疑惑、近向彼被處以反黨之罪名、並且毛澤東等之中共最高幹部對周曾表示反對之處分、尤關於周恩來反黨之問題、握有確証之後、斷乎出以處置、目下正苦心尋証據中云（圖上爲周恩來、下、爲鄧頴超）

英對土拉攏 大失所望

【柏林二十三日電】據安果拉情報稱、英 對土耳其政府、爲備西亞細亞之切迫之事態、增補向埃及戰線派遣之英駐屯軍、申請土耳其軍向敘利亞、利巴南出兵、惟土耳其政府已行拒絕

蓋英政府對該提案之交換條件、於敘利亞、列巴諾政治的立場、曾使維持政狀、而於戰後土耳其附子兩國之委任統治權、而其所以表明意向乃思將土耳其拉入自己陣營、並爲補充敘利亞、列巴南兩國之英軍事努力不足之一擧兩得策、然由於土耳其政府之拒絕、英之老奸拉攏政策遂告失敗云、

破防線在郊外激戰
羅斯多佛蘇軍節節潰散

與赤軍展開激戰中云、

【柏林二十三日電】據海洋通信接得德軍側之情報稱、南部戰線之德軍於二十二日突破羅斯多佛周圍之赤軍陣地、已告成功、仍活躍於羅斯多佛市之郊外、再者南部戰線之德軍樞軍部隊、於今到處突破赤軍之防衛線、兼攻其背後、因此赤軍陷於支離滅裂云、

【里斯本二十三日電】據路透通信莫斯科電稱、德軍先遣部隊、活躍於羅斯多佛、斯達林格勒及頓河北岸齊姆林斯加雅云、

克易維悉夫 發空襲警報

【里斯本二十三日電】達到當地之德國界情報稱、蘇聯首都克易維悉夫由二十三日夜間午前二時三十分至二時間發出最初之空襲警報更於午前九時又發出第二回之警報云、

完全掌握頓河曲點
距斯達林格勒六十五公里

【里斯本二十三日電】據合衆通信轉達德通信斯德哥爾摩情報稱、德軍先鋒目下遂經殺到羅斯多佛市郊外

【維西二十三日電】據哈瓦斯通信得德蘇戰前線特派員之情報稱、茲將東部戰線綜合戰況如下、

一、頓河之灣曲部今完全爲德軍占領、

二、德軍及樞軸同盟軍陸續渡頓河下流、繼續前進、

一、羅斯多佛被樞軸軍包圍與外部之連絡只剩開羅而已、羅斯多佛頓河灣曲部戰局近將終幕、

一、渡頓河支流齊爾河之德軍先遣部隊已抵接近斯達林格勒地點頓河、僅距該市六十五公里、

一、德軍爆炸羅斯多佛市周邊之橋梁、遮斷赤軍之退路、

一、頓尼次河地域之蘇聯軍部隊陷於德軍之重圍、比方面之赤軍兵數尚不明瞭德軍側稱、俘獲甚多數蘇軍步兵、騎兵師團及數個旅團之裝甲部隊被封入包圍內

一、將頓河或退走阿字夫海方面之赤 軍不過數千而已、大多數被捕擄、或殲滅云、

重要施策完全審定
大東亞建設審議會獲成果頗大

【東京二十三日電】大東亞建設審議會、於二十三日之第五回總會乃關於大東亞鑛工電力建設基本方策及大東亞金融財政與交易基本方策、決定爲最後之二大答辯也、首由東條首相、對於諸問之大東亞建設所有八諮問案之全部決定答辯、即完成其第一次使命矣、大東亞建設審議會、曾自二月二十七日舉開第一回總會以來、亘有五月餘、決定八項之答辯、均有適當之官制矣、再者『關於大東亞建設之重要事項」（除掉軍事及外交）調查審議之重要 事項、已 告終究、

然而『確於官民之協力下傾注聰明之穀智、且正確把握各 地之實情、期遂行雄渾之帝國經綸的謀劃、亦抵至無有遺憾、大東亞建設審議會之答辯、關於其根本之基礎、略誌如後、

一、指導大東亞根本方針

一、爲建 設大東 亞新秩序、乃以圈內各地住民之共同目的、使確立而推進之、即以八紘一宇之肇國大精神、顯現於大東亞各地、以日本國爲中心、至於各國及各住民、均各盡其職、依此、即確立鞏固之協力態勢、而指導之、

一、建設經濟之根本方針

建設大東亞新秩序、一面爲戰爭、一面爲建設可能而演進之經濟建設、至其基礎、乃以建設開發經濟之方策、爲當面最緊要之事也、因此發揮大東亞之綜合經濟力、須迅速確立 自主的 國防經濟、及經濟 建設之 根本方針、大東亞建設審議會之幹事長即鈴木企畫院總裁、以前曾一度巡視南方占領之地帶、且調查現地之事情、於其歸朝時 之報告、 即力稱『中央樹立綜 合的 企畫大綱、至於現地之指導開發、基於現地 作戰軍之戰鬪精神、足可一任獨創之施策耳」然於審議會第五回總會、集結官民之總智、所謂大東亞建設之根本綱領、全部決定、尤爲以綱務關係爲中心之項目、即鑛工業、電力、金融交易之具体政策、亦決定矣、乃於現地 所有之實力也、對於各種之指導建設工作、更加一層之努力、由是各地建設新秩序之工作、日下確定亦統合歸一之方向大東亞全圈建設之行程、以此爲機會仍飛躍的進展、殊堪注目云、

一、五月四日第二回總會

（一）關於大東亞建設之基礎要件、

（二）東亞經濟建設之基本方策、

一、五月二十一日第三回總會、

（三）文教政策、

（四）人口政策、

一、七月一日第四回總會

（五）關於大東亞農林水畜產業等之具體方策、

（六）交通之具體方策

一、七月二十三日第五回總會、

（七）大東亞鑛工業電力基本方策、

（八）大東亞金融財政交易基本方策、

如斯大東亞建設審議會、

鑛工建設基本方策（鈴木幹事長談）（上）

【東京廿三日電】大東亞建設審議會第五回總會、廿三日午後在首相官邸舉開、於總裁東條首相以下各閣僚各委員出席之下、本諮問已決定之大東亞經濟建設基本方策、審議決定大東亞之鑛業工業及電力建設基本方策（第五部會）大東亞金融財政及交易基本方策（第七部會）之二答申案、其旨趣情報局所發表者、乃同時特右二答申案之概要、以鈴木幹事長談話形式發表、如左、（鈴木幹事長談話）當本日之大東亞建設審議會第五回總會、大東亞鑛業、工業及電力建設基本方策及大東亞金融財政及交易基本政策之答申案已各個決定、而右二答申、乃基於前此已答申之關於大東亞之農業林業、水產業及畜產業之方策及大東亞交通基本政策並大東亞經濟建設基本方策、而見審議決定者、故由於以上之五答申、關於大東亞經濟建設之綜合 的諸方 策、已見成案、至於本日決定之各答申的要旨如左、

關於大東亞之鑛業鑛工業及

△電力之方策概要

〈方針〉大東亞之礦業工業及電力之建設、基於大東亞之經濟建設基本方策、對於大東亞全般之經濟力遂行綜合的發揮、以完成大東亞防衛上必要之實質的國防生產力、並對新世界經濟確立大東亞之 優位而富 而之施策、置重點於大東亞戰爭遂行力之急速增強、

△建設遂行方策

一、建設 乃遂行期 間計畫、第一期以謀戰爭遂行力之增強、國民生活之確保及將來之產業發展的基礎確立爲主眼、而置重點於鐵鋼、煤、煤油及其他液體燃料、銅、鉛、航空機、船舶、肥料、電力之開發建設、第二期爲對於重要國防產業生產力加以飛躍的擴充、以謀大東亞民生之暢達爲主眼、結成大東亞產 業之綜合 的建設、

二、對於產業建設準據各地域之統治乃至指導之基本方針、且應 經濟之發 展段階、民度、產業之種別等、採用必要適切之方式、

三、爲強力建設產業於圈內各地域以展開推進計先再編成中核之皇國之產業並實行徹底的合理化、

四、確保國防產業、基礎產業、電力事業等戰爭遂行力之增強、在其必要之產業爲亘大東亞全地域、遂行有機的連繫於皇國、指導統轄其建設運營、民生產業其他產業、努力保持經營之自主性、同時使企業者應付國家要請、綜合 開發之計 畫實施、採用 各分擔責 任之方式、

五、爲保持產業建設之綜合一貫性、且爲確保計畫的遂行、逐次即圖各地域之實情、整備強化產業別統制機構、又統制會之機能亦行充實強化、

六、遂行高級技術要員之訓練的擴充、並增強鑛工業勞務者就中青少年勞務者之養質、以謀勞務管理之徹底的刷新、而現地開發、所需之技術要員及勞務者、按照則努力於現地住民之鍊成活用、

七、爲確保促進大東亞產業之綜合建設計畫的遂行、遂行行政之整備刷新、

八、明確大東亞資源之世界的地位、以謀確保大東亞永遠之資源確保、並對以新世界經濟、確保大東亞之優位、而遂行圈內資源之徹底的調查、又謀國防物資之組織的貯藏、併關於獨占資源之新用途的開拓及關於新規處理之實於綜合系統的科學的試驗研究、

△各地域建設之目標

一、皇國特置重點於精密工業、機械工業、兵器工業等之高度工業、以謀其飛躍的擴充、並以適地適業努力其他重工業（鈴木幹事長）

小劉挨着潘秘書坐着，神氣十分窘急，潘秘書深深吸了一口雪茄，磕了半天煙灰，慢條斯理的說，

『你們兩方面的事情，我早已明白了，男方 贊成離婚，女方也不反對，問題呢就是兩個孩子，女方因爲孩子是劉家的人，不肯帶去，男的以爲沒有拉扯孩子，暫時請女方拉扯幾年少給一點養育費，這一來女的不干涉男的重婚，男的也不干涉女的再嫁是不是』

『兩個 孩子也眞 拉扯不起，我實想找點事做，有孩子累贅着，我可怎們辦哪』靜萱幽幽的說，但不斷的用手摸大女孩的腦袋，

『不樂意兩個，一個也行可是養育費也是一半啦，』小劉有點沉着氣啦，

這時坐 在一旁的 姜老太太，可再也忍不住了，

『什嗎？耷了頭，你爲什嗎害給他們拉扯孩子呀？你們一離婚，你幹你的他幹他的，各奔西東，害管當奶媽子嗎？小劉你說 不給贍養費，想什嗎來的，就濟這們大的姑娘，嫁給你五六年，就是逛窰子唄，也要花幾個錢呀，這回離婚是你們老劉家先放的屁呀，我們先提來的嗎？明告訴你，呈子早已寫好了，要不是可憐你家太窮，早就告你 的重婚罪啦，』

『重婚？我們也辦正式結婚；不過納妾唄！』小劉乾咳嗽一聲，強對付這一句，

『什嗎？辦正式結婚，你看看這是什嗎？』

老姜太太從懷裡掏出一張像片；正是小劉和新太太的儷影，而且清清楚楚洗印着，

『劉貢東先生與田豔娟女士新婚儷影』

『小夥子不用美，就這一張像片，你就吃不了兜着走吧！』

老姜太太 的嗓門 特別響亮，一部鬍把這一屋子都弄的翻白眼了，其實這事到不至於完全僵住，不過潘秘書向來是老 好耳滑下 肯沾泥水，所以只是利用抽煙索沿驗，老也不搭腔，白云飛到不怯陣，但是一則 事不干己，二則本身的問題比這書複雜，觸景傷情生出無限的感慨，這一來小劉是單槍匹馬被困在娘子軍裡了，姜老太太又放開一些喉嚨說，

『一千塊錢贍養費，少一個字也不行，孩子是你們老劉家的，都給他們留下，一星期歇項交足，不然，法院裡見！』老太太斬釘截鐵的說完；立即扯着女兒，一面望下搶孩子，」一面望外要走，這其間大孩子也叫，小孩子也哭，一幕悲劇已竟開幕了，小劉眞急了，趕快伸開手攔住他們，

『您先 別着急， 所說離婚，完全出於令嬡的同意，我們並未叫他走，我們七八年夫妻，感情本來也不錯，生兒養女的， 雖然 又娶一個，可是三妻四妾大丈夫也不爲過分，怎樣說元配總是元配，小的總是小的，我看多餘張羅離婚，害是回家去吧，一家 人歡天喜 地過日子，新太太心倆很好，決不能給她氣受，』

靜萱抱着孩子，一步闖到小劉面前，她往日柔弱的馴伏的氣派，不覺得是怎的完全收拾起了，她忽然在眉稍的擊音也似一匹雌虎，忽然激昂而宏亮，一種抵抗的精神，由靈魂深處突破情感，似火山一樣爆發了，

『得啦！我不是小孩，少來這一套假面具吧，請你想想！你們自從結婚以來，我在你家除去和個奴隸一樣的煮飯燒茶蒸洗擦 做之外，不但我在衣食享用上，沒得一毫安慰，你們一家老的小的，可有一個拿誠心待我，都似防賊一樣監視我，我像對待牛馬一樣欺負我，我因爲誤信嫁雞跟雞飛，嫁狗跟狗去一句聽天由命的話，無論怎樣我總是委屈婉轉，希望能換出你們的良心，結果你又受騙等不到天亮，就逼你竟娶一位姨太太，唔！娶來也行，我寧可直低下一步讓姨太 太也在我 服事之例，寧可作野雞的奴才祇求一口飯餓不着就足了，而你們又耗 滿肚鬼，往外排擠我，使我想作一個奴才也不可得，我害有什嗎可留戀？你沒打聽你這位新太太是個什嗎東西，我早就 訪明白了他是一個結婚三次著名的野雞，不知害了多少人？幾來頭緒太亂，才遇到你這個小小官吏，她嫁你不過暫時歇歇脚她能永久和你過日子嗎？雖爲你解納還眼，拿她當着隴供佛她我有什嗎可留戀？』

『不，不，你要討饒了這兩個孩子，』

晚刊半大張

國際劇場
公演日期【七月】 二十五日 二十六日 二十七日 二十八日 二十九日 三十日 三十一日
下集 梅花落 王熙春 屠光啓 黃河
大成影業公司出品 最新有聲社會豪華哀情作品 超過前集 好似前集
同時演滿映新聞
下期 特別預告 世界第一魔人 胃之奇術家
隨意吐吞各種顏色

光陸 CAPITOL THEATRE 城內中街路南 電(四)三六三三
由廿五日起至卅一日止 大成影片公司哀艷鉅片 下集 梅花落 王熙春 黃河 屠光啓 主演
下期 八月一日上海影片 金玉滿堂

亞洲 電影院 小西關電車路 電(二)三七九一
廿五日 廿六日 廿七日 藝華公司偵探巨片 三〇三大劫案 顧蘭君主演
下期 野花那有家花香

天光 電影院 大西關五斗居 電(二)三二七八
廿四日 廿五日 廿六日 廿七日 大成公司艷情佳片 反魂香 英茵繼靈與肉後之傑作
下期 魂斷藍橋

雲閣 電影院 北市場 電(二)五三五九
二十五日 二十六日 二十七日 二十八日 空前絕後 京劇影片 四郎探母 譚富英 雪艷琴 主演
下期 小俠女

光明 電影院 勸業商場內 電(四)二一八八
下期張恨水原著社會驚世佳片 上海新片奉市二輪首演 歡喜冤家 劉瓊 殷秀岑 許良 主演 華華最初成功作品
二十五 二十六 二十七 二十八 二十九

金城 有聲電影院 五斗居胡同
廿四日 廿五日 廿六日 廿七日 華新出品古裝艷巨片 新片 上集 双珠鳳 袁美雲 主演
接演續集 雙珠鳳

內服外搽！
萬人油
地球牌萬人油是各界惟一良伴 隨身攜帶一瓶可保百病無憂
內科 外科 皮膚病
大日本 株式會社 木村製藥所 製造元

雙美人 香蜜粉
洋廣貨店均有出售

診療 產科
內外科、性病科、其他 電氣、太陽燈、超短波 各科治療 戒除各種麻醉藥 慢性中毒 貧血
大西醫院
院址 奉天市大和區
院長 樂德軒 助產士 孫靜波
病室完備・入院便方

眼科普光丸
專治各種眼病
林軒醫室

田口法律事務所
民事・刑事・特許・商標・出願代理・審判
律師 辨理士 法學士 田口純男
奉天商埠地三經路八緯路 電(2)二三五七 四一二四

パピオリ
口紅 頰紅 粉白粉

東亞運動大會開幕

大會開會式典

於南嶺競技場隆重舉行

【新京】第十一次滿洲國體育大會暨國十周年慶祝東亞競技大會最終預選大會之開會式於二十四日午前九時十分在南嶺競技場隆重舉行矣，式典以關東軍軍樂隊爲先頭及前回之霸者新京特別市及吉林省龍江省等選手一齊入場，實行力强之肅會宣言，繼過國民儀禮之後，由大會委員長谷民生部大臣致訓辭，協和會副總裁武部總務長官致式辭（古海次長代讀）選手宣言，大會開幕，即時南嶺競技場之陸上及卓球軟球式游球等十種分別在八處會場展開爭霸熱之與奮紛繪云。

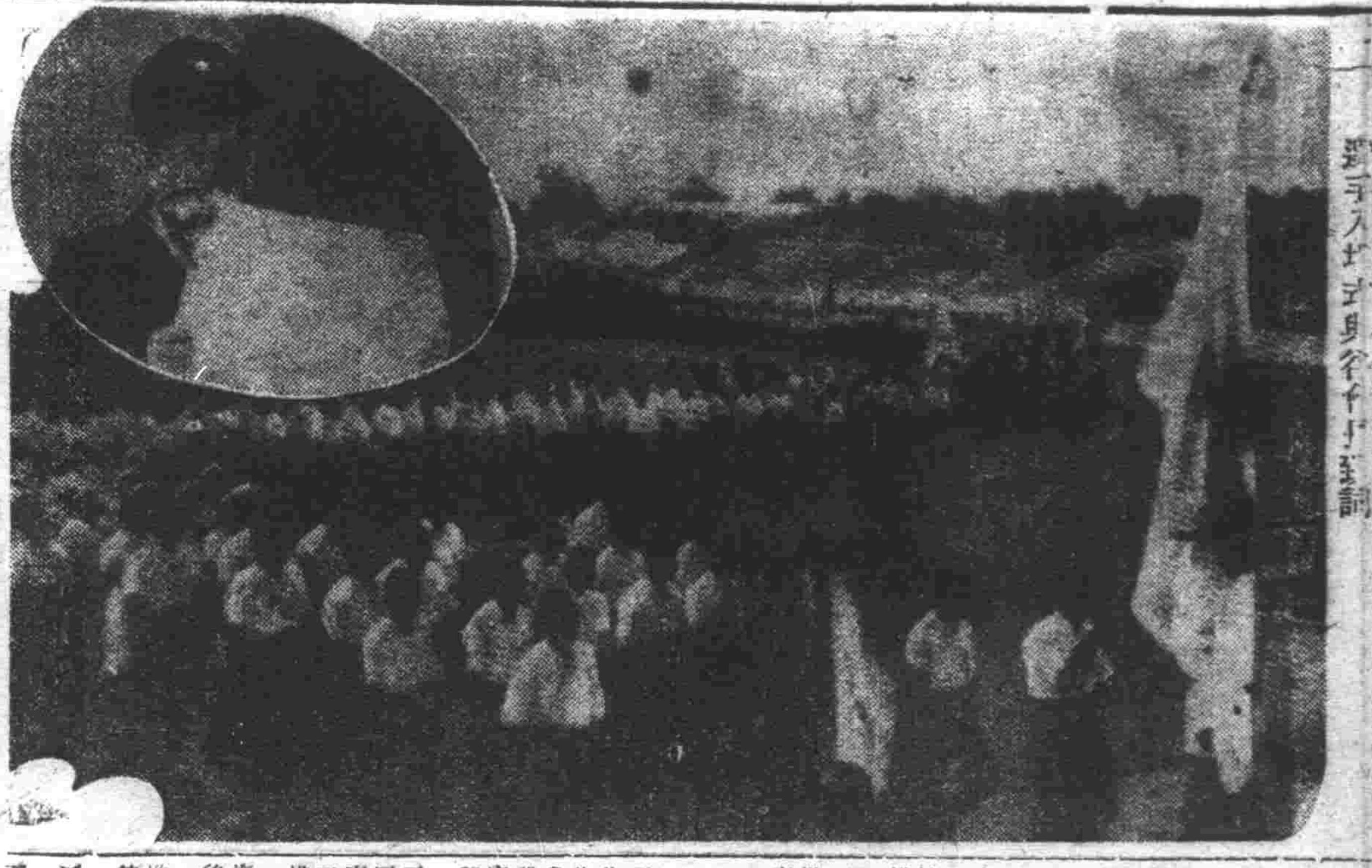

入場式隊伍堂堂

三市榮獲優良表彰

【新京】於第十一次滿洲國體育大會第一日之二十四日南嶺競技場舉行之大會開會式典，各地代表入場，隊伍堂堂所現之平常的訓練狀況，由國軍側二名、大會役員側六名，嚴重審查結果，奉天市、新京特別市哈爾濱市三市最優，擬於大會終了後表彰云。

出席東亞體育大會

日本武道代表決定

【東京】關于出席東亞體育大會日滿交驩武道大會日本代表選手者約百七十名之結團式並壯行會，於二十八日午前十時半在大東亞會館舉行，東亞大會代表百八十名，武道代表百九十名受為等武道特別委員長致辭，及東亞體育總裁致訓示後即開壯行會，受東條會長及各顧問之激勵，於今前戰勇躍之壯途云。

創立十周年紀念佳辰

協和會盛大舉行紀念式典

滿洲帝國協和會，原以肇創完成道義世界大理想，確立我國建國精神政治，乃生於古今無比之深遠叡智與無二之獨創者也，創立迄今，已閱十載，越艱阻，涉荊棘，至本月二十五日，欣逢創立十周年紀念之佳辰，是日，協和會在該會講堂，盛大舉行紀念式典，除追懷過去十週苦難與輝門歷史，並賚會運動將來飛躍的發展焉，回顧大同元年七月二十五日創立以來，協和會所進之道途，誠如文字所云，踏越荊棘之途，有敢鬥之歷史，推移於運漸之世所中，康德三年九月十八日，植田關東軍司令官指示曰，「滿洲帝國協和會之根本精神」，由是明示堅固之指針，原來協和會定爲國家機構之團体矣除護持建國精神於無窮外並以國民訓練實現其理想爲唯一思想教化政治上之實踐組織体並非政府之從屬機關及至對立機關，實政府精神之母体也，如斯協和會之性格與使命，愈形闡明，爾來十年，由於會員之敢鬥發展至現在之協和會，會運動亦有驚人之發展也。

慶祝協和會十年偉業

德公使代表訪問中央本部

【新京】慶祝協和會創立十周年而於二十五日在該會舉行之紀念式典之前，德國公使代表參赴協和會訪問三宅中央本部長致祝詞，並於二十四日午前十時許，參謁並致祝賀之意云。

對皇軍贈呈禮品

德領事訪問市本部

在奉天德國總領事館及拿蒂斯黨聯盟，對於協和會十周年及該會之許多輝煌業績，代表在奉德國人等，於二十四日午前十時半，訪問協和會奉天市本部，即由德國總領事拉姆氏拿蒂斯黨支部長斯達馬塢耶爾氏並述祝辭，並有在奉德人等，共同建設東亞及歐洲之新秩序，對於敵國之友邦日本帝國軍隊的赫赫戰果，特別慶祝，又贈有慰品二百個，與協和會關係者，此次協會致日本軍人慰安於林德三氏後約至翌二十餘之盛談即辭去矣（高田協理爲通譯事與小林事務長）

發揚興農眞義

將開興農開拓共進會

茲當建國十周年，爲向內外宣揚我國農畜林水產部內之發展，及農本國之眞義，而決開第二期建設之建國十周年紀念興農開拓共進會，以興農部大臣爲會長，稻垣次長爲副會長，於九月十三日至二十二日以十日間在大同公園之大東亞建設博第二會場農產、畜產、馬匹、林產、水產、農機具、開拓七部繼大舉開，其內容於二十二月之幹事會已決定如下、

△興農開拓大共進會（共進會館建物八四五平米）農產品二、五〇〇件、林產品一、一〇〇件、水產加工品三五〇件、開拓工藝品二〇〇件、

△畜產會（會場建物一、三〇〇平米）馬七〇四、役牛五六四、乳牛二三四、牡牛七四、猪六〇頭、緬羊八〇四、鷄六〇隻，以上經各省豫選後之出品也、在該大會審查之後決定一等至四等賞與農部大臣賞、

△農機具館（建物四八〇平米）政府農機具製造組合同輸入組合、馬具組合、大東組合等出品之優良農機具五〇〇件展覽（興農部大臣推薦者）

△優良農機具實演會（會場九〇〇平方米，農機具館後由九月十七日至二十三日

△全國蠶工品競技會各省推薦之八十名熟練製造繩競技、

△木炭製造實演（林野局

△全國篤農家大會（大東亞建設、第二會場演藝館）

九月十七日、自康德五年至九年受興農部大臣表彰、由農家三百名選出三百名選十週年紀念興農大臣表彰、

△全國愛林家大會（同）綠化運動、功勞者三十名出席、

△畜產功勞者表彰式（同）馬匹關係二十名牛及其他二十名出席農部大臣表彰云

大連都市對抗

野球代表出發

【大連二十四日電】都市對抗野球代表大連滿俱之大連實業團安藤監督共主將以下十六名、乃於二十四日、勇躍離連矣、

崔某被匪光顧

【八道壕】邑住有崔玉山者，係發礦工人，資店經理於日昨午后九旬鐘時，有匪人六名，均身著便服，闖進院內，手持小槍，搶去國幣千□餘元，丹衣服等件，即時經崔玉山報告警察分所，當時經該分所長長是夜親帶團警不辭勞瘁，四出抓緝，被疑者數人，拘禁嚴訊，刻正搜查中，該案將來不難水落石出云、

副街長視察各區

實施指導工作

【北鎮】縣北鎮街副街長張建揆氏對於街務整理，不遺餘力，且已領導實施各區事務整理及設施保組總强化起見，特於日前又躬往所屬各區實施事務並視察保組總[illegible]

股票行市

場況

集中整理交易股量，而交易已及一周，小價時，有行時，相當買物，但商情不旺，開市時，新東股一三四圓四角，鐘紡股一五二圓八角，新鐘股一〇一圓五角，下市時，新船股九二圓二角，東股一三四圓六角，鐘紡股一五二圓二角，新鐘股一〇二圓，新船股九三圓一角，頗處於强調之趨面，

（前場）本大豫取　開盤收盤　大價小價

滿取	[illegible]	[illegible]	[illegible]	[illegible]
新東	[illegible]	[illegible]	[illegible]	[illegible]
鐘紡	[illegible]	[illegible]	[illegible]	[illegible]
新鐘	[illegible]	[illegible]	[illegible]	[illegible]
滿業	[illegible]	[illegible]	[illegible]	[illegible]
滿鐵	[illegible]	[illegible]	[illegible]	[illegible]
全新	[illegible]	[illegible]	[illegible]	[illegible]
營口紡	[illegible]	[illegible]	[illegible]	[illegible]
煙草	[illegible]	[illegible]	[illegible]	[illegible]
滿興	[illegible]	[illegible]	[illegible]	[illegible]
滿洲電業	[illegible]	[illegible]	[illegible]	[illegible]

日債行市

[illegible]

女子照像時化裝的研究

在近年來的拍照像的女子們，恐怕是很少的了。但摩登的女子們，對於拍照時的化裝術，也許需要更懂重的考慮吧。在這春秋二季，拍照的機會比平時更多了。我們不得不研究怎樣可以拍成美麗的照像。

第一步，在拍照前大膽地拭去你臉上的白粉吧，用面霜很仔細地擦去臉的污垢。然後輕輕的拍上少量的白粉。至於胭脂是不該塗於頰上的。因爲紅的顏色在照片上是變成黑色的。你應該擦塗鼻樑兩旁，這樣你臉兒瞧見美麗了。鼻子不很高的人可以在鼻管的兩旁加上口紅。眉毛和眼瞼之間更加塗抹些黑的。如果爲嘴唇是最影響照相時的口紅，先把冷霜平均塗抹後，再塗上較淡色嘴唇。

當臨拍時候，請勿忘掉用舌尖潤濕嘴唇，這樣就會使嘴唇上發現美麗的光澤，眼瞼上請勿加眼黑，因爲這或許損害你高上的品格。最重要的一點，就是當面對鏡頭時，眼睛的表情是最影響結果的，還應以平時對着鏡子練習你的表情美，以便得到最美滿的效果。（明）

組字（心號手槍）

本畫爲「禮樂變林」四字是隴慶波君組成的

家庭與趣味

家庭適用品製造法　小莊

製造的範圍很大，方法也繁簡不同，此處不能包羅萬象的斜述，祇有把家庭中適用及簡易明顯的幾種製造法，全繁就簡的記載下來，以供婦女們的參考。

酒精　把玉蜀黍從軸上剝下，先放在石臼裡搗碎，做成粉末，次取玉蜀黍粉一百磅，加水二十磅，又加稀硫酸三四磅，用棒攪拌均勻，再放在鍋上蒸熟，使變漿糊一般，待至溫度稍低，約在攝氏五十度時，拌入麥芽的酵母，過了幾點鐘後，沖入熱水，變做有甜味的漿液漸次發酵，液內存出小泡，初時很多，後漸減少等，到沒有小泡浮出時，然後移入蒸溜器內，反覆蒸溜數次，溜得液體，便是普通所用的酒精了。

醋　醋的製造法，可以分做兩種，一種是用腐敗的酒做原料，以製成的，法在腐敗的酒中，注入同量的溫水，一同放在一個木桶裡，另外再取和酒水同量的種醋和進去，桶不加蓋，外圍包以草蓆，任其放置，在夏季裡約經二星期，冬季約經四五星期後，就可成醋，還可將一部分取出，充爲種醋，另加同量的酒或水，通續製造，製成的醋，移入他桶，濾過以後，就可以供食用了，又一種是用酒糟做原料製成的，法將酒糟先放在一個大桶裡，不加桶蓋，任其放置，等到六個月至一年以後，內部發生種種變化，生成芳香物質，並帶一種風味，這時以可用作原料了，普通可拿了六斤作爲原料，另外用七斤的清水加進去，攪拌均勻，放置數日，令其發酵，發酵以後，就放在布袋中擠出汁液擠得的液汁，宜稍稍煮沸，注在桶中，加入同量的種醋，如上法於桶外關嚴貯藏之，約經四星期後，再換入他桶，貯藏半年使生成芳香的物質，半年以後，乃用濾過器濾去液中所含的浮游物如是反覆過數次後便可製成透明的佳醋了。

家庭的融和

夫妻間應互相安慰

如果詳細的分析起來，這種四方形的關係，是由於夫婦間觀念的錯誤，家庭中既然是夫婦二人爲主体，那麼做妻子的，有了兒女以後，就不應該對丈夫本身及其職業疏忽，最好振起精神留心丈夫的職業。

至於丈夫方面，是不能這樣辦的，應該分爲辦公和家庭兩方面，在日間應將精神注意在事業上，回家以後，就應該將六分精神用在妻子而減得埋頭苦幹妻子爲着兒女衆多而叫苦，並且在丈夫方面，感覺辛苦的痛苦，妻子感到自己的年齡增加，那麼家庭的快樂在那裡呢？如果丈夫的職業發生搖動，那麼家庭的快樂，是根本宣告破產了。

妊婦難產預防

保健講座

產者，本天之生人，原造化自然之妙，不待勉強，但順其自然而已，然今日多難產者，何耶，不順其自然，圖人自擾故耳，達生編一書，宇字珠玉，家長及主婦，均宜有此常識，今就管見所及，略陳難產之預防法及治法如下。

（一）預防產婆之無識擾亂，婦人當臨產時，房中擠簇多人，奔走喧譁，致式產婆無識擾亂，以致胞未轉，胎未轉胞即坐草者有之，兒尙未下，用手推濟者有之，更有胎兒倒轉時不下，誤用刀鉤强取，謂保大人不保小兒，不知子母一氣，安有偏存偏亡之理，竟致大人亦不保者多矣，旁觀者慘鼻痛心，愛莫能助，彼尙自謂其功，不知其心理安在宜請有經驗識之助產士或醫院。

時家庭自有主張，最好產婆陪產婦談笑發論，以寬婦心胸，則氣血調和，胎自下矣，得見產婦厭欲，家人焚香拜佛，問卜求巫，種種擾亂，致產婦驚惧異常且奇方屢藥，紛紛雜投，以致母子兩誤，愛之適以害之，愛之實以殺之於命，寃哉。

（三）產婦之榮養失宜，妊婦不可過勞，亦不可過逸，宜常常行動，氣血不致呆滯，庶免橫生倒產之厄，設使飢失宜，過腰屈背，致兒倒轉，不能順生，或手足先出，或臍帶絆肩等症，皆胎前榮養失宜之故，又有年齡稍長，從來未生育，初次臨盆，筋骨堅結，交骨不開，可用紫蘇二兩水煎，絨巾蘸水，熱敷子門，即可順產，結論，婦人能於妊中攝生，順其自然，有何常難，自無難產之患，且熟蒂落本天地之自然，臨產時有產婆之預備，至若難產名症，是內嚷服食之舉大悖天道，且違反增產人口之國策也，至難產各症，載在方書須經有經驗之醫師指定，方可服用，不可按症檢方，兩乖從事，以草菅人命也。（劉哲齋）

我的看相

我所謂的看相，並不是根據星相學家按五行來推測的看相法，不過是平時留意各人的儀表性情以及一切經驗得來，隨便寫一點，大家參考。

眼＝眼大而晶瑩明亮的人，必定聰明機警，小眼睛的人，是比較量小，最難對付的人，就是三角眼睛。

耳＝耳長大的人壽命長，但耳輪深厚的人，必有很好的命運。

鼻＝鼻肉豐滿，會有錢，鼻樑高的人聰明，鼻孔大的人有了錢就想花去。

唇＝厚唇的人，大多數口才不佳，性情愚笨，反之智慧而善辯。

牙齒＝牙齒是被人容易淡淡的東西，但我認爲它在命運中，是最重要，牙齒整齊而向內長的，必定時常逢着很好的命運，向外凸出的人，時乖運蹇，常有不愉快的事發生。

手和腳＝手大而骨節粗是勞苦的，細長的人心思重，短小豐滿而潔白，富貴而快活，腳亦然。（菲）

怎樣作美人

提起了美人，誰都會發生好感，因爲人是感情動物，喜歡美好，厭煩醜惡，這是與生俱來的審美念，所以每個人都願意美，而懂得自己做美人，所以美人，在人們的心靈上，永久是一個高貴的名詞。

美人的形式不一，主要可分成兩面說，有精神上的美和身上，四分的精神用在兒身上，那變夫婦間，可以得到互相的安慰，兒女和事業方面，也可以得到應有的培植，家庭快樂的柱石，也於是奠定了。一九四四（存生）

人，（學術思想上的美人）有姿貌秀麗，若天仙樣的美人，再分述之。一表面的美人，也就是貌

影片集錦

影成遊記　（楊樹棠）

我忽然「到上海去」，才知道是「如此繁華」，「初戀」的個「新女性」，她很提倡「女權」，不愧爲「自由之花」，和「社會之花」，在「自由天地」裡，過着「富貴榮華」的日子，我和她「花大酒地」的遊玩着，看些「滿園春色」，「桃李爭艷」，唱着「漁光曲」，「知心曲」，她向我「永遠的微笑」，我倆在「藝海風光」中，簡是一對「歡喜寃家」，「同命鴛鴦」，雖然是「掛名夫妻」，也到是「天作之合」在「洞房花燭夜」，定了「夜會」，特請「方蘭英」和她的妹妹「雲蘭姑娘」，還有「三個摩登女性」，「三個戀愛男性」，合唱「四四潘金蓮」與「四郎探母」，「新戀愛」，「林冲夜奔」等戲，「前台與後台」熱鬧非常，次日「寶蓮臺」，一齊到「香狂」起來，一起「慈恩」開發成「新婚大血案」，我忿然的「春狂」起來，和「夫婦之愛」不合，在「清明時節」，那天裡，我終於「喜霸」，並「神秘」了「名勇千金」，每日在「十字街頭」上，唱着「長恨歌」，「生之哀歌」，無奈做了「馬路天使」，「黑衣盜」，竟到「花燭之夜」，「生財之道」，「小姊妹」，竟又搶了一個「貂蟬」，變的「茶花女」，原來是一個「女附馬」，頭戴「金鋼鑽」，腳穿「雙雙鞋子」，乘坐「黑蝴蝶」，「貂蟬」，「逃亡」，到「夜半歌聲」，我決心「回到北京」，我的「故鄉」的「恐怖之夜」，繼續走了，這時我好像「迷途的羔羊」，只得「日出」，在「夜半歌聲」我決心「回到北京」，趕上「大路」，偏遇着一陣「雷雨」，再會吧「上海」，正在「神孔」，不歡而散，使我又是一場「荒唐事」。

「歡喜寃家」觀後

「歡喜寃家」，寫描一個人生最高的權威者，金錢是支配人生最高的權威者，青年劉子明（劉瓊飾）爲了婚後生活的問題，是如何忠實於職務，同時，外乎好奇心的驅使和鑑賞藝術的高低以及「迷」字所致吧！

究竟是爲了什麼呢？我想不外乎，說來，山海觀衆的心理，說到不如了，消遣的好，雖然不能說是太好，也不能算失敗，這部片子大體來說，還未能逃脫現實，導演李萍倩，他底天才，已有相當的水準，是大家所公認的，尤其是對於細小的過程都留心得無微不至，不過在這片子裡，却有極大矛盾的地方，例如子明給許浦齋辭去兼職的信末尾有「暑安」兩字，由此可見正是在盛夏的季節，可是在同一晚上，因劉子明在舞場未歸，王直簋等得急了，曾穿皮大衣出去找他，這種裝束又未嘗不是嚴多的氣象，我認爲夏夜裡，無論怎樣反常的寒冷，也沒有穿毛大衣的必要，何況在第二天子明與眞嫻去遊公園，又拿着扇衣，滿園的花草又好似春天，還要劉子明要證實自己的清白，就把許浦齋抓住走時，辦公室裡一個人也沒有，難道一個大公司除經理外在沒有第二個人嗎？

總觀一切矛盾的步驟，是不能不歸罪導演和佈景的大意，雖然這個片子矛盾是不能免掉的，至少也不要把事實距離得太遠。

至於演員，劉瓊是久負盛譽的，在這片中說也很有可觀的，王慕萍這個名字是很陌生的，但是演技却很不壞，表情體態容貌很像路明，許良反派角色，頗有王獻齋之風，表情也極盡奸詐險毒，滑白也很流利，也算成功的一員其次，殷秀岑等，因爲鏡頭太少，所以無所謂成功與失敗。（高鳳藝）

但是這美人，亦是十足的美人了！但是却是怕當春的失掉，還美人的源泉，是青春的寶藏，所以無論是如何的絕代佳人，只是青春消逝即枯萎而無足道了！

一、精神上的美人，所謂精神上的美人，是依學術思想來論，道德，充實他的內心，人格，道德，一言一動，都是爲人的師表，能爲人群造幸福，他的功業德跡是無量。

更有因衰醜，而以人工的修飾，如頭髮的蓬鬆，濃妝的艷抹，頭髮的變化，衣服的艷麗，這樣也是一位時代的美人了！

一天然的美！給與人以快感，窈窕的身材，明媚的雙眸，迷人的頭髮，自然的而麗，[illegible]

科病門肛
大奉醫院
奉天市大和區宇治町六
電（2）六〇七〇

秋雛
初生雛 鑑別 混合
中雛
四五日 六十日
予約八月一日截止
海城 三一養雞場

外用防早洩
早洩陽萎者救救福音
美富 二元
一元二角
強力 減退之人必備回春靈藥
桃夢 一元二角三圓
奉天加茂町十六番地
木村商行

撫順市中和町路五丁目二三番地
興山種雞場
孵化部啓
白色來克亨長
種卵孵化
不誤主
秋雛 預約大分讓 純種

奉天北市場大戲院
南天慶堂發行

育坤寗
[illegible]

嬰兒友
治食火吐瀉
感冒咳嗽無
病常吃免疫
身強有痲多
吃立時痊癒
每袋六角每
打六元

育肺寗
[illegible]

淋濁淨
治下淋白濁
尿道熱痛刺
痛魚口便毒
瘡瘍均有特
效每盒二元
每打廿元

教育掛圖

教材進一步的充實

美麗若素教育掛圖

最近又有新的出刊

希全國國民學校準備兌換吧！

論到學校教材，凡是一位作教師的，差不多都知道教材缺乏，於教學上感到困難，同時於學生心得上也感收到效果，尤其關於一般國民優級以下學校，於教材這一項，更是感到需要，因爲一般小國民的腦筋，是最適宜於掛圖教材的，所以敝社自向全滿國民學校寄贈若素教育掛圖以來，極蒙各地學校所歡迎，每日收到各地兌換掛圖的信件，也是日多一日，但敝社爲求教材更進一步充實起見，除已有二十三種圖外，又增添三十餘種新的掛圖，若適以前計之，竟不下三十餘種之多，編輯方面不但敬聘專門畫家，而且專門學家所選編以及特別撰述，並且內容又要都以國民學校課本爲主，以促進國民向學並便利教師爲目的，尤其此次爲教育界所最希望的，大東亞戰爭所能收得諸多戰果的夏威夷大海戰圖，現在也已經出版了，其圖尤爲引人注目，所以希望全滿國民學校以及諸位同學，趁此兌換良機，要親愛收集掛圖兌換券吧，把美麗若素教育掛圖好早日兌換到手，以備將來使用

掛圖目錄

（以上不及備戰略去）

總目錄兩紙即寄

第十六號　高粱
第十七號　牧羊
第十八號　國營農業
第十九號　鳳凰
第二十號　營口港灣
第二十一號　岩石的節理
第二十二號　滿洲的重要毛皮獸
第二十三號　熱河地方的沙漠
第二十四號　孫行樂
第二十五號　滿洲國地圖（出刊）
第二十六號　從化石出甲的植物化石
第二十七號　滿洲國的忠靈塔
第二十八號　君が代
第二十九號　馬的種類
第三十號　木材
第三十一號　ハワイ大海戰

兌換方法

一兌換券已經裝入若素包裝食內，包裝三百錢者一張一千錢者三張
一學校將所收集的兌換券，寄至敝社，即奉上若素教育掛圖
一兌換券六張，可兌換掛圖一張，多換者依此類推
一新「滿洲國地圖」，兌換券三張即可兌換一張
一掛圖郵資，歸兌換者負擔以郵票代用
一來信須註明，學校名稱，印記及詳細通信地址
一私人或國民代理學校兌換亦可，但於兌換券上必須蓋有校印

掛圖郵費

掛圖張數	郵費
一張	四分
二張至四張止	一角二分
五張至十四張止	一角六分
十四張至三十張止	四角
三十一張以上	八角

掛圖郵費，由兌換學校負擔，兌換時務將郵費裝入信封，一同寄來，以郵票代用。

奉天市信濃町十七號
若素製藥株式會社

乳酸菌糖化菌製劑

美魼尼可夫博士說、乳酸菌對於腸內的異常腐敗醱酵、有強力的制腐制酵作用、但須有糖化菌的共存、方可收完全的功効。

【主治】
腸炎
醱酵性瀉痢
腸內異常醱酵
消化不良
營養障碍
常習便秘
積食鼓腸
小兒瀉痢
乳兒綠便
乳兒吐乳

表飛鳴

（ビオフェルミン）

【包裝】　顆劑　片劑

各大藥房均有經售

總發行　武田藥品株式會社

晨刊 晚晨刊 一大張半

十年辛苦偉績昭昭 萬代豐功不拘小成

論說

協和會十周年紀念

今年。是滿洲建國十周年。也是協和會成立十周年。今天。更是協和會誕生的光輝紀念日。本來協和會和政府是表裏一體的。據該會綱領上說。「協和會是與政府表裏成一體的唯一永久而且舉國一致的實踐組織體。宗旨是闡揚並實踐建國精神。實現民族協和。促進國民生活向上。徹底政府與人民間的宣德達情工作。完成國民總動員。以期實現建國理想。創建道義世界」。這樣看來。協和會在政府一方面看。是宣化機關。在人民一方面看。是陳情代表。尤其是人民向新生活上邁進的唯一指導者。所以我們四千三百萬國民。怎樣擁護國家。就應當怎樣擁護協和會。今當十周年紀念祝典。我們怎樣慶賀國家進步發展。也應當怎樣慶賀協和會進步發展。要知道協和會的進步發展。就是國家的進步發展。也就是人民的進步發展。

協和會誕生於大同元年七月二十五日。雖比建國稍遲四個半月。但是在建國以前。該會早已有了母體—自治指導部。專事連絡日滿同志之士。大同團結。進行解決滿洲及東亞諸問題。所以滿洲建國機運的促成。自治指導部功勞很大。及至建國以後。該部便蛻變而爲政府與人民間的唯一宣德達情機關—協和會自成立以至今日。在這十年中。隨同滿洲國運的突飛猛進。會務也是積極發展。一日千里。由萌芽時代(自力發展會務)。經過奮鬥時代(彼時因政府方在充實官治行政機構。所以只能以官治行政機構。故與會務時時發生齟齬)。纔走到現在的飛躍時代(與政府完全表裏一體)。向國力充實及民生安定上。協力邁進)。中間。並經過康德三年的機構大改革和五年的中央本部機構改革。更創設聯合協議會制度。逐步發展。目下竟擁有四千三百處分會。二百九十六萬會員。把會的力量。完全達於滿洲全土。使政府與人民。息息相通。毫無隔閡。尤其是實踐國民總動員的實績。證明協和會成立十周年。已然得到劃期的成功。

政府從建國第十一年度起。由加強國內建設開發力量更協力於大東亞共榮圈建設工作。號稱第二建國。協和會既與政府表裏一體。從發令第十一年度起。當然也要加強工作。刷新會務。集合全國人民的精神和氣力。與政府打成一片。一致向聖戰遂行上努力邁進。同時。人民也要澈底瞭解協和會的立場和任務。由鄰保組的團結工作做出發點。所從協和會的指導。勇往直前。共起奮鬥。如果個人有甚麼見到之點。不妨向協和會直陳。自能代爲達情改善。同向滿美盡善地步做去。果然人人都有報國觀念。都有愛護協和會的熱與力。自然國運日隆。會務也日益發展以至於無疆。現在既當第二建國及協和會劃期的事業新發足之初。惟望全國民衆。齊一步伐。共具決心。一致向前努力奮鬥吧。

協和會創建達十週年
未來使命愈增愈重
種子事變前發芽事變後力行信仰

[...]滿洲事變勃發前、對當軍北東軍[...]之暴政與無厭之搾取、適當民衆不滿、而極[...]恨之時、即對應此等民衆之不平[...]指導彼等之前衛、既結成滿洲青年聯盟、[...]辦事[...]、而於昭和七年九月滿洲事變勃發之時、青年聯盟、雄峯會之人、與軍方之指導下、即爲官廳工作員、開始活動、自事變以來、抵至建國間、爲促進地方之治安、爲地方自治指導委員會之中央[...]、逐以青年聯盟、雄峯會之人等爲中心、於同年十一月十日、乃以于沖漢氏爲部長、而告設立、即爲自治指導部也、自治指導部、於建國之同時、即行解散矣、而其一部歸入政府、即資政局[...]、作同該事之振興、一方在論即依彼等、準備結成協和會、[...]即資政局而繼承之、即滿成協和會矣、以此自命要素之[...]、一方構造政府、其他一方組織協和會、爲實現建國之理想、逐要請以民衆自身使積極的參加建設之運動、爲民衆指導者、與民衆共同生活、應指導彼等之行動、至於指導者之組織、已切實要求矣、即基於道義的民族協和之理想、建設國家、以建國精神、徹底於國民大衆之間、由是國民於建國之精神下、要請組織之結合、如斯即創立協和會、渡過以前苦難之協和會、於創立十年、早即遂行奮鬥之十年、回顧過去之歷史、同時對向將來之實績、而猛行邁進、爲切望也、於而該會對於今後、及所期待之使命與任務、更比以前增大也云、

今逢建國十周年紀念、[...]施設、長足之進展、國勢日隆、邦基日固、此實協和會所奏之偉績、殊堪同慶者也、

自客歲秒、大東亞聖戰開幕以來、我國所負之使命、益形加重、舉凡北方之鎮護、食糧之增產與產業之開發等、莫不有待於我國、故深望國民、勿自限於已成之功尤宜更勉將來、自强不息、向協和會運動發展上努力、務期完遂我國所負之使命、而助成親邦之聖業、時値協和會創立十週年紀念之期、所爲殷殷期盼者也(圖張協和會長)

誓助親邦聖業
張會長發表談話

茲當協和會創立十週年紀念日之際、張協和會長特發表談話如左

光陰荏苒、日月如梭、自協和會創立以來、轉瞬之間已屆十週年之今日、撫今思昔、實不勝感慨之至、回想建國當時、邊境未寧、伏莽跳梁、人心離亂、百廢待興、尤以我國爲複合民族國家、如欲國人各得其所、[...]、故當建國伊始、首先組織協和會、與政府表裏爲一體、[...]衆由於完全體會員之共同努力、或施行宣撫工作、或實施民生向上、宣德達情等諸方策、

集總力克萬難
三宅中央本部長談

本月廿五日適爲協和會創立十周年紀念日、三宅中央本部長發表談話如左、大東亞戰爭下親邦日本[...]

同負甘苦勇往邁進
確保我等東亞
林柏生氏慷慨談話

【南京二十四日電】茲於滿洲國協和會成立十周年紀念日、國民政府新國民運動促進委員會秘書長林柏生氏、發表談話如下、汪國民政府主席、曾於訪問滿洲國之際、余及隨員、目覩滿洲國之建設狀況、亦確認協和會諸氏之使命重大、與事業完遂之發展矣、尤爲對於歡迎會場上之協和會少年會員的分列行進、其充溢嚴肅進取之精神、深表敬意、協和會乃以民族協和崇高之理想、爲其努力之目標、以和平爲東亞百年之大計、協力以和平之實現、爲先決條件、於是東亞新秩序民族共存共榮之根本、即以確定矣、以前因未能協力、故和平之基礎、亦未奠定、因此於東亞民族間、潛發生種種不幸之事態、今後以東亞民族間於和平的狀態下、使各得其所、又舉全力、即可舉成協力共存之實績矣、注主席於協和會之歡迎會席上、所謂「協」字、即由一個心與三個力所合成之者、此即有爲中日滿三國、以自己之力、而團結之、一心一體相互協力保衞東亞、及復興等之意義也、吾等新國民運動、於汪主席領導下、奉行協和理之大細亞主義、努力於和平運動、內則興國、外則確立民生、生活及精神之確立東亞之新秩序、並互相一致團結、期協力以中國之復興及東亞之保衞、爲一重大使命耳、於新年發表中日滿三國共同宣言後、即各自決定以民族之協力、對於自北部之侵略、而排擊之者、既自理大業、抵於完畢也、尤爲於大東亞戰爭發生後、基於東亞論而實現矣、東亞各民族、此際協和會與我等同負甘苦、勇往邁進、確保我等之東亞、去年春、注主席訪滿、由於張總理之睿親睦化矣、於今、逢於貴會成立之十周年紀念、滿洲國之隆保已極深、相互強化東亞之福祉、及盡力實現東亞共存共榮云

金奉天省本部長談

協和會奉天省本部長金榮桂氏、以本日紀念之日要念日前之廿四日、作如左之談話代表協和會發辭地省五十萬會員向强調時局下會運動之伸展並誓以挺身於第二建國

今當大東亞戰爭下、我四千萬國民之中樞協和會會員、當本日紀念之日要親邦大日本帝國、爲建設世界新秩序、皇軍到處睦海、空均獲有赫赫大戰果、實各民族同深感激而引爲欣快者也、我滿洲國爲大東亞聖戰之先驅、茲逢十周年協和會創建之佳辰、舉凡政治、經濟、產業、文化各部門、均是飛躍之發展、實有史以來、未曾有之聖業、且北邊防守亦堅若磐石、彌深鞏固矣、

蓋我滿洲帝國協和會、與建國同時降生、乃一唯一永久、舉國一致之實踐組織體、與政府表裏一體、闡揚建國精神、力謀民族協和、使國民生活向上、並宣德達情之徹底、

國民動員之完成、藉以實現建國理想、刻苦經營、以至今日、再協和會爲達成建國之理念、始終昂揚大東亞聖戰必勝之信念、又指導國民生活、時常倡生活革新運動、使國內增產、以擴充生產力、又欲養成國民防衞力、極謀強化國民鄰保組織、實現時局下國家之付託也、

今觀協和會十年之史、有幾多同志、爲國而犧牲、方達到今日之昌、故吾等良宜體吾先同志、提倡第二建國運動、必奮起而挺身於會運動也、

爲創立以來、爲會運動殉難之英靈慰靈祭同時更要感謝同志先輩要有新的覺悟、向克服時難途上邁進、是所切盼(圖三宅中央本部長)

七十四歲、官民懇談會廿七歲、省聯廿歲、實收官民一體協調宣德達情之實效、

今會員已達二百九拾餘萬、各地當施中堅會員訓練、會運動漸次高揚、義勇奉公隊於全國主要都市皆行設置、將鄉土防衞及其他諸多重大任、遂青少年訓練所、亦遍設全國各地、其卒業生已突破八萬、結成之青少年團、全國團數擁有六八〇〇餘團、團員數已達一百卅五萬、協和會動員上重要之推進力、又去年五月間結成開拓部會、本年三月又結成科學技術者部會、向二萬使命達成邁進、其次依聯合協議會去年制定之要綱、開催各級縣旗市協議會、以全國會員爲國民之中樞、集結其總力向前努力邁進

半年擊墜擊破敵機
總數共爲四百四十五架

【東京廿四日電】大本營二十四日下午三時三十分發表、日本海軍航空部隊、二月二日以來、對於新幾內亞島索羅門羣島及澳洲北端赫恩島方面敵航空基地之攻擊及在我方基地上空之交戰、迄至七月二十日、擊墜敵機三百二十五機、擊破敵機一百九十四機、此間、日方損失五十四機、

美機成灰英機匿影
『殲滅戰法』日空軍雄威稱無敵

【東京】日本海軍武威制壓大東亞海全域、擊美澳英之後援航空基地、二月二日以來至七月二十日、擊墜敵機三百二十五、擊破一百九十四、計四百四十五機、孤子澳洲、均在日軍監視之下、日軍對於狂奔再建之敵基地、加以不斷之猛攻擊、海上空中戰、擊敵機[...]、在空中[...]、以上之數字、向勝攻擊澳洲本土各基地分外、加以此等本土攻擊之顯赫戰果、則敢在澳洲所受之損害、實難損傷也、成爲日本海軍空軍必殺『殲滅戰法』好餌之敵機續落、擊破之狀況如下、

二月二日(擊墜)	三	
三月十四日(擊破)	九	三
四月二十四日	九	
四月二十五日	六	一八
五月九日	九	一八
五月二十七日	〇	
五月二十八日	一三	〇
六月二日	一九	〇
六月十六日	一	〇
六月二十五日	一一	〇
七月四日	二	〇
七月五日	〇	一七

△莫利斯貝(擊墜十機以上者)如左、攻擊開始以來、新幾內亞島美國飛機之P三九及洛克希德B二五馬勒B二六洛馬德B二四北美Y超重轟炸機等、其他如戰鬥機屬多、足證澳洲抗戰之擁護、然乃英美援機之全體、均擊墜焉、

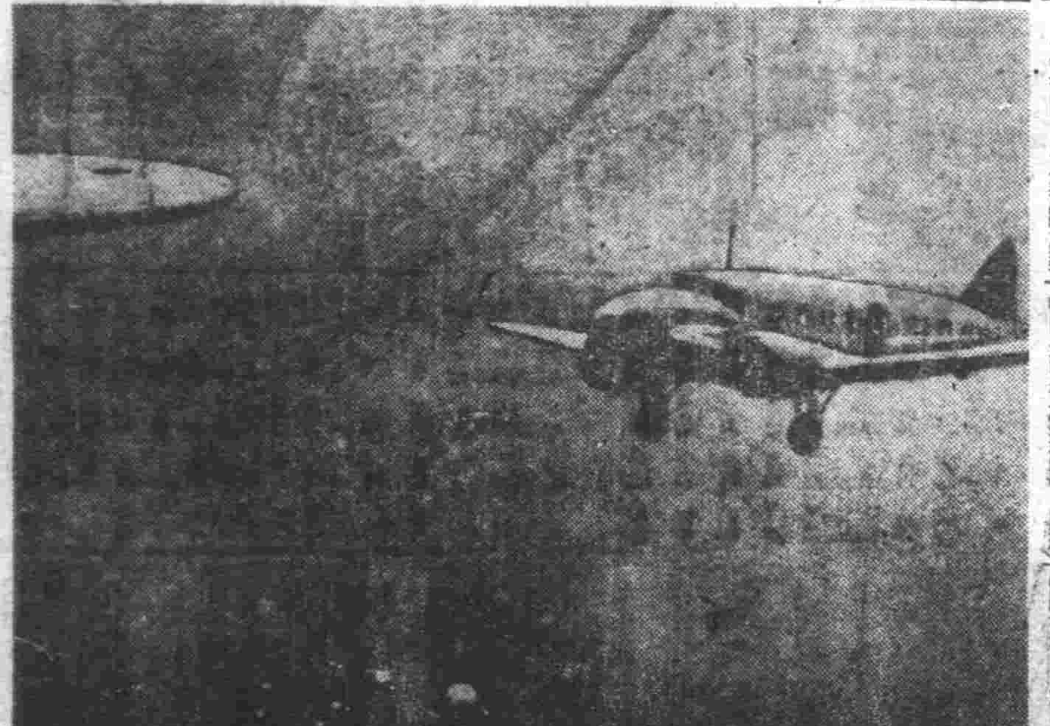

日陸軍空陸聯合特別演習(落下傘降下演習之一刹那)

德軍突入羅斯多佛
【維西二十三日電】頃據哈瓦斯通信前線消息、德軍已突入羅斯多佛市、佔領該市北部、但德蘇兩當局、關此尚無確報、
出奇制勝蘇軍惶駭
戰局將向其他方面進展

【柏林二十三日電】對蘇戰爭、乃於窩羅尼斯、斯達林格勒、羅斯多佛、相連結之三角地帶、目下展開全面的激戰、此戰線之決戰、即迫於目睫之間、目下爲攻防之重點者、即有如後之四點、第一爲從左翼高加索防禦據點、最重要者尤爲羅斯多佛陣地也、而德軍、既由此之三方面形成包圍於二十二日奪取市之外廓要塞線、赤軍對於羅斯多佛之西方與北方乃以與塞佛斯托波爾之同樣要塞與地處、堡佈陣地、但德軍、乃背其預想逐自東方進攻、因此、忽告崩壞、如此攻略陣地之表面、即可見爲希特勒作戰之礎石也、遁伏於大干洛格方面之赤軍、爲開血路、目下適於拚命退卻中、而頓河之橋梁、因德空軍之痛炸、全部破壞、故此方面一帶之赤軍、即陷與鄧拍克戰相同之混亂狀態云第二之重點、乃爲羅斯多佛以東頓河之線、德軍既於數處、突破該地、續向南進、第三點、雖爲斯達林格勒正面之戰線、而窩瓦河、爲莫斯科方面之輸送路、喪失此處、即對於死活有重大之影響、故赤軍、以防禦之新軍點、置於此處、目下展開激戰、第四重點、於窩羅斯尼附近、即赤軍自北方對於窩羅斯尼加以反擊、雖欲奪德軍而高加索南進、而赤軍、以死守陣地之態度保頓河與窩羅尼斯河之三角地帶、維持後方輸送路之安全、據英國情報稱、二十二日之泰晤士報云「南部戰線同時德軍之戰力、殆無可比、刻刻惡化、而爲可緩之態、却非常勇猛、續向前進」再者伊維寧克斯坦達德報據、「蘇聯之崩潰、形如法國敗北之十倍不良結者、確已判明、而向人據此破局、實不能斷言」於來蘇陣營內、充溢悲觀的空氣、而此以高加索戰況之實態、即可反映矣一方德軍如陷羅斯多佛、則戰局即一轉矣、但無論如何、此戰線之決戰、於八月上旬中、即可告終、確見戰線、將發展於其他方面云、

舉國內賦存資源對日貢獻
開發鑛業協助聖戰
大東亞建設審議會第五回決議事項

我滿洲國在大東亞戰爭勃發後、舉國內賦有之資源、爲對日貢獻關於親邦日本聖戰完遂、作全面的協力、策定戰時緊急經濟力策要綱、基此極期緊急國防產業之充實、而此次在大東亞建設審議會第五回總會、決定答申案之審議、在大東亞經濟建設基本方策、滿洲國以大東亞圈內、礦工業一樣要請製鐵事業、煤炭礦業人造煤油事業、鋁等輕金屬工業金錢金屬礦業劃期的擴充、而於此滿洲國以此等事業擴充方策、大要取以左方針、

一、鐵鑛業

由於現在諸般情勢昭和製鋼所、本溪湖煤鐵公司之製鐵施設、完成第一次五個年計畫之既定擴充計畫、並置重於全面的操業、而情勢好轉之曉、豫定擴充昭和本溪湖及新設東邊道開發會社之高爐、藉此、製鋼施設、亦順應銑鋼一貫之方針、進行製鋼施設之擴充新設、

二、煤炭鑛業

從來由國內需給關係、煤炭對日供給、力期萬全、而經過第一次五年計畫之煤炭礦業、各煤坑完全開發、採煤施設整備機械化告終、入於生產力充實之時期、是以今後注全力於對日供給、就中、國內製鐵事業之振興、以補充原料煤、新煤田之開發、急速促進、同時、力謀已開發煤田之生產增強、以代華北之輸入煤、

三、輕金屬鑛業

以礬土頁岩爲原料之滿洲輕金屬撫順工場、在實施生產施設擴充中、更安東工場、情勢亦告好轉、着手建設、關於鎂礦、輕金屬營口工場、已以大規模之生產施設、在操業中、而由豐富之

四、非鐵金屬鑛業

鉛、亞鉛、基於日本之要請、刻下銳意增强生產、今後加以已開發鑛山、峒嶺、桓仁等有望鑛山、急於開發、更預定對日供給之增大、尤其戰時下貴重資源之特殊鋼原料鉬、巴納金、爲東亞圈內唯一之產出國、目下設立進行開發、楊家杖子、馬鹿溝兩鑛山之鉬生產、最近頗形增大、高速度鋼原料巴納金特殊鐵鋼之開發施設、今秋中可開始一部操業、此外熱河省之水銀、近以新設會社、着手開發、滿洲國之非鐵金屬資源、與螢石、考慮滿洲國原料若計處理、等非鐵金屬資源、俱有多大期待、

五、人造煤油工業

俱有豐富煤炭與電力之滿洲國人石工業、完全完成在即、滿洲合成燃料之錦州工場、本年末、第一期計畫完成、預定開始操業吉林亦完成一部施設、其他煤炭液化工業試驗場擴程、亦入於完成操業、就中以撫順之油母頁岩爲原料之油母頁岩工場、刻下在建東製油工場中、此等工場一齊操業、與南方資源佔國防上重要地位、

將聯合國齊葬深淵
意猶未足仍喊犧牲
美哈爾無法挽敗戰大放悲聲

【里斯本二十三日電】據華盛頓來電、美國國務長官哈爾、二十三日夜由華盛頓向全美行放送演說、謂現在美國敗戰、乃美國及民主主義諸國、唯追求本國利益意於戰備之結果、作自嘲的懷嘆之辭、並要望美國國民此際乾坤一擲以奮起、茲其要旨如左、

地球上現在到處進行戰爭、非一國與一國之戰爭、亦非局地的戰爭、美國民每人之生死問爭也、前次大戰後、美國及多數國家、過於奔求本國利益、矯準集團安全保障制度、意於予一切國家以均等機會、如斯各國間惹生政治的猜疑與嫉恨、乃生軍備擴張競爭以起、吾人以爲其大部分原因、即在於貿易不公平、經濟的國家主義下、世界物生恐慌、國家窮乏、乘無秩序與破局遂出現新興勢力、全世界乃爲戰爭所驅、戰爭開始美國力遂被入戰爭、

但美國及全西半球誤及戰爭昭然說明、是以美國不得不取援助英國並其他反樞軸國政策、去年十二月、以攻擊珍珠灣爲端、美國受日、德、意三國攻擊、樞軸國得勝利、勢必制壓美國、且有常美國軍備上尚未充分準備以前開始攻擊之必要、吾人應立美國國勢擊退攻擊、在此戰爭能勝利、對此事業達成必要無制限之協力與犧牲之勇氣、決不顧因一時的敗北、而失望灰心、獲得最後勝利、聯合國民、每人均須覺悟、作歷史上空前未有犧牲之生活與生命的犧牲、

協和會發展回顧談

發揚民族協和精神 今後須更努力
小西區常務員今井氏談

余之生命爲協和精神，余既爲官吏，必須參加協和運動，余至死亦必須爲協和運動，挺身而起，滿腔熱血，此人非他，乃奉天市小西區分會聯合會之常務員今井一明氏耳，今井氏抱負昂騰之愛國的熱情，謂今日乃協和會創立十周年之佳日，所談如左，

余爲談小西區之發展，在此恰整，相信五年間一德一心，即協和精神，故避凡百議論，唯注力於協和精神之育成指導，今已得好果，然余之力甚微，此皆賴滿系住民之協力，當有以感謝，余之來小西區，係於五年前，其時稱爲瀋陽區小西分區，今改爲小西區，其時日系、鮮系、滿系、回教徒、蒙古人，營各自生活，時有衝突事件，余以爲不可，乃考慮民族協和精神之滲透，今小西區有十三萬居民，回教徒佔六萬人，小西區介於城內與大和區之中間，故日滿系雜居，然報告現在小西區之情況，可知過去政治情形，距今四年前，余創小西國民府蓄會，得郵政管理局之後援，謀郵政生命保險之普及，當時每月一圓保險費，尚不易多出，即有支出一圓，家計即陷於困難者，然余斷乎不問此苦情，今乃無何苦情，每月有二萬千八圓之保險費，由鄰組收來，小西區道路泥不潔，故組成小西區勤勞奉仕團，每朝鄰組爲總動員清掃附近並掃除下水，道甫多良路，而爲現在能見之樣子，又於去年盛行鄰保組織時，成小西區早有整然作出，同時義勇奉公隊，不論雨日雪日，重行訓練，去年四月之閱兵分列式時，均又榮獲第一位，現在朝六時，余與小西區勤勞奉仕團之活動情形，見余均爲禮，現滿洲國產生已十年，余有工作亦增新之覺悟云云，我等挺身者今井明氏，以此種明朗口調，作最後之結束云。

爲社會民衆而努力
瀋陽區班長袁大章氏談話

瀋陽區一德第三分會第三班長袁大章氏，現年三十歲，青年有爲，曾卒業舊制第三初級中學校，由學校卒業，即入於商界，經營現在一德街羅欄甫之源盛興軍衣莊，袁氏由建國後，即努力於地方事業，曾充保甲牌長，盡瘁於地方公益事業，在康德八年隣組制實施同時，袁氏任班長，每月一次之隣組常會，必親自出席，對宣德達情，不惜苦心，向民衆傳達意旨，前逢慶祝建國十週佳年之際中，又榮逢協和會七月廿五日創立之十週年紀念，記者爲明瞭此次盡瘁於協和會人員感想，往訪袁大章氏，其談話如左，

提起來協和會創立十周年紀念，個人是使人興奮的一件事，又適當大東亞共榮圈建設快完成之秋，還創立十周年紀念，是多麼有意義呵，敝人担當這班長，不過代協和會盡一力一份子，對鄰組常會，要盡力活動，使配給要圓滑，總之使人民苦衷下情上達，便意作到了責任，至於有人說班長義務職，不賺錢，還辦的那麼高興，我覺得這人觀念錯了，因爲一個人生在社會上，應當爲國家爲社會而盡力，何必說什麼掙錢，不爲大衆着想，我知道應當這麼辦，並且比有給職，還高興的幹去，奉天是協和發祥地，回想建國當初，首創協和會時那種艱苦，現在有這樣興盛發達的成績，實應共同慶賀，並希協和會永遠強化云云，（照片袁大章）

表彰優良兒童 定於九月中旬舉行
委員人選及方針均已決定

在大東亞建設途上，第二代國民體位之訓練，實在爲當前之急，奉天市公署基於以上宗旨，並對建國十周年慶祝紀念事業之遂行上，於是計劃對市內公私立國民學校及國民優級學校生徒，加以選拔，而舉行奉天市第一回健康優良兒童表彰會，由市公署主催，康德新聞社奉天支社（本報）及滿日後援田邊藥品株式會社贊助下，決定在九月中旬，於市公署禮堂舉行，爲籌備其事務進行，先成立委員會，着手進行學生之報名及選拔，其委員氏名及方針如左，

△審查範圍

康德九年五月現在之國民及優級學校在校生徒（男女生）

國民一年生，限大同二年一月一日至康德元年十二月卅一日出生者，國民二年生，限民國廿二年一月一日至大同二年十二月卅一日出生者，國民三年生，限民國十八年一月一日至大同元年十二月卅一日出生者，國民四年生限民國十八年一月一日至民國二十年十二月卅一日出生者，

國民優級一年生，限民國十七年一月一日至民國十九年十二月卅一日出生者，

國民優級二年生，限民國十六年至民國十八年十二月卅一日出生者，但參加之優級健康兒童之成績，限考試在學級總分之分以上者，

△表彰方法

一、表彰狀及優良章，

二、管內第一位出身之學校及家庭均贈寫眞紀念，

三、成績優良者，由田邊藥品會社賞給優秀賞（優勝旗）云，

△委員氏名

委員長多田關市長，副委員長馬行政科長，羽生衛生兩處長，審查委員長羽生秀吉，委員渡邊，徐煥章，李士濂，今村，牧野，松本，江口，大田，佐佐木，楊組華，林炳東，清水，大島，山本，大路，馬鳴珂，張毓寶，齋藤，村本，

親邦官民渾然一体 向建設新秩序邁進
鐵道視察團員談述旅日感想

前此爲滿洲國內鐵道愛護指導者日本派遣團員，見學親邦日本，視察戰時下日本邊然之姿，對將來之國內愛路指導，予以大指標，近由歸國一行，中聽其二三感想如左，

△奉天鐵道警護隊本隊巡監補石本會君＝大阪行最爲驚人者，爲交通之發達，始由梅田驛下車，改乘地下鐵，此交通發達，實爲世界之冠，市內於地下鐵之外，交通網實四通八達，其交通雖如何繁雜，亦爲整然，故無論於如何復雜之處，人車馬等亦皆秩序井然，決無發生交通事故處，然滿洲之交通，不但無此頻繁，且有交通整理警察官在焉，決意不如日本，概此爲國民缺乏交通道德上之知識觀念所致，而此整然之交通，在東京，名古屋各大都市交通量愈多，愈形完整，

△本溪湖鐵道警護隊巡長楊風滿君＝參拜橿原神宮之親邦日本之敬神崇祖的大精神，有感於懷，蓋前往神宮參拜之人皆就境內所設手洗水，漱口淨手，潔我身心，唯對神敬懷感謝之念，走向拜殿御前參拜之老幼男女絡繹不絕，余觀此姿，不覺低頭，深感此姿，正爲日本人之偉大，爲國之大精神，所現在神域三名日本人老婦人手執掃除具，清掃奉仕，故親邦國民之勤勞奉仕，實爲世界第一，此種風景，參拜日本神社時，到處可見，日本人之勤勞精神，實爲驚人，

△安東鐵道警護隊巡監補王向春君＝日本之文化自昔吸收中國文化以及歐美諸國之文化，使日本之國[illegible]

超越宗派大同團結
神道奉天支部舉開協議會

滿洲神道教派神道奉天地方支部準備協議會，二十六日午前九時三十分在協和會省本部會議室開催，民生部，長原宗教股長，省署山下民政科長，佐藤宗教股長，中村特務科長，協和會省本部關係者，奉天市及附近教派神道代表大理教關係，大理教大和教會代表，金光教關係金光教奉天教會代表，出雲大社教關係大社教奉天分院，神誠教關係奉天布教所代表，神習教關係神習教奉天教會所，黑住教關係黑住教奉天教會所等五十餘名出席，進行協議，而結成奉天地方支部，不僅統結奉天省一省，安東省，通化省，錦州省，興安西省，亦一括統轄，似謀南滿地區之強力團結，超越宗派，大同團結，邁進於國家目標，神道今後動向，實値期待，而支部結成式，大體在八月中旬，

禁煙當局決舉行 地區教化講習會

奉天市禁煙科，爲啟迪癮者早日戒除，乃計劃舉行模範地區教化講習會，預來月十日，在瀋陽區一德西分區內二處管烟所，開講演會，對癮者講演云，

家庭儲蓄奉公的實況（八）
昂檜後儲蓄精神 城座局長發表實談

奉天中央郵政局城座局長，在局內頗獲好評，彼爲於國家以十五億目標之獎勵儲蓄，頗具熱心，關於儲蓄作法時，局長即呼大讀課長，從事商談，而彼自願由月薪扣除三十圓，爲社員儲金，此種意氣，使局員十分安心，儲金則一任局長之代印，然因家庭方面如何？「放送的工作，不能互相協力呵，我以爲若論儲蓄，我是內組十於，由零號起至九號止，但是零號起至（二）號，是我的，三號至五號是妻的，六七號是長女英美子的，八九番是次女美美子（八）的全都分了開，不定誰每月准得三圓，例如我確得了，下月我的吧，她們答得了，孩子們該說了，爸爸小姊妹們該這樣的說了，孩子們可愛呵，若得了的話，就把常錢加入本人的貯金通帳[illegible]

無線電

午前
七月廿五日（星期六）

六、〇〇（新京）國歌

講讀（大連）初等日本語講座 高宮盛達

六、三〇（新京）建國體操

七、〇〇（新京）報時、新聞、唱片大提琴獨奏與管絃樂一大提琴獨奏、無伴奏大提琴組曲第三長調（巴哈作曲）二管絃樂、一組曲「高爾寨風景」（伊瓦諾夫作曲）第二「村中」第四「酋長的行進」二

八、三〇（新京）實況「協和會創立十周年紀念式典實況」由新京協和會館中繼放送員何基

一〇、〇〇（新京）實況第十一回滿洲國體育大會兼建國十周年慶祝東亞競技大會開會式實況由新京南嶺綜合運動場中繼放送員徐國鈞

講讀（哈爾濱）土曜音樂一序曲集「詩人與農夫」（斯貝作曲）指揮、二輕騎兵（斯貝作曲）、三巴吉德的酋長（包阿爾德耶作曲）哈爾濱交響管絃樂團修正潤夫斯基

午後
〇、三〇（新京）新聞

二、〇〇（新京）實況由新京兒玉公園運動場蹴球比賽放送員王德崇

三、三〇（新京）自轉車競賽實況由新京兒玉公園運動場中繼放送員馬宗成

五、四〇（新京）自轉車競賽實況由新京兒玉公園運動場中繼放送員何基

六、〇〇（奉大）兒童時間[illegible]

七、〇〇（新奉）報時、新聞、告知、夜間節目預告

七、二〇（新京）兒童新聞

七、三〇（大連）中等日本語講座 高宮盛達

一、日樂一、海洋少國民二、我們的國歸奉天放送兒童聲歌隊二、幹部團唱齊唱與合唱一、齊唱「花」「二種類」「搖籃曲」三、合唱「社鼠」「獨唱」三、齊唱與合唱奉天西塔在滿國民學校兒童鋼琴伴奏松岡淺信三、滿系一、時局國民歌二、日滿交驩會奉天獨公立盡光國民學校生指揮白率賢

七、三〇（新京）頌詩「協和讚」（作者維慶）頌詩者玲玉滿洲帝國協和會創立十週年紀念日滿華交驩

七、四〇（東京）視詞中國國民黨中央黨部副總裁長林柏生

八、〇〇（北京）視詞新民會長王揖唐

八、二〇（新京）協和會中央本部副本部長

九、〇〇（新京）宋之情、合唱新京合唱團新京放送兒童合唱團新京協和會新京交響樂團[illegible]

九、三〇（奉大）評話五松二郎新出歇

一〇、〇〇（新奉）報時、新聞、告知明日節目預告

一〇、二〇（北京）節目中[illegible]

賭徒大推牌九 警官掩來逮捕

奉天市瀋陽區一心街四段一〇九，在某旅館當茶役，本月廿四日午前三時許，瀋陽區盧文珙，年卅六歲，現住[illegible]李玉民，苗煥章，葛香九等，於盧家賭耍牌九被瀋陽署警長黃成山，張雲甫二氏逮捕送署，連同賭具及賭資一百五十元，一併沒收云，

大和署長 定期履新

市大和警察署長之警正近藤國次郎氏，定於廿七日午前九時卅分赴任來任，由綏中縣勤務任命爲奉天市警察局大和警察署長之警正，[illegible]以進云，

經濟

爲期待指導育成萬全 調查自興村實應
八月上旬將作規模實施

政府對於協和會及興農合作社綜合的指導，企圖以五年計畫，設置自興村六百村，於初年度之本年度，已經將計畫數設置七十六村完了，二十日來，在國都開催自興村長懇談會，以謀自興村運動精神之徹底，而爲期自興村指導育成萬全計，除明確把握其現狀，並謀整備充實綜合的資料，乃以地方處統計處爲中心，八月上旬實施極大規模的調查自興村實態，調查要領，大體如次，

一、村勢概況調查，爲明確把握村勢全般，在村公所，萬集整理既存資料，

二、戶別概況調查，檔村務概況調查而行之者，爲明確農家各概況，關於戶主氏名，主業副業，家族構成，被僱傭關係，土地關係，家畜，農具，建築物農業經營樣式作物別耕種面積等，在縣，旗，協和會，興農合作社協力指導之下，以村長責任，以屯牌長爲調查員者，以國民優級學校生徒及青少年團員爲調查補助者而實施之，

一、營農改善指導農家戶別調查，戶別概況調查同時實施之，而關於營農改善指導，按農家分別調查，以精密把握農家之實態，以供營農改善指導之基礎資料，從而此調查內容，亦至複雜，本調查以縣旗職員爲中心，動員合作社，協和會之職員學校教員等，調查能力之精驗，担當直接調查，

四、村事情聽取調查，戶別調查終了後實施之，戶別調查，關於不能明確把握之特殊事情，在協和會，合作社等協力之下，以農村調查有經驗之滿系職員爲擔當者以行之，調查對象招集村內有識者，作戀談的之聽取，應必要，另由個農，貧農，農業勞動者等聽取，調查項目主要者，爲自然條件，耕作概要大地及佃租之昇降傾向，農家移動，農業勞働，販賣購買金融事情租稅公課攤派生活株式，教育保健衛生，農產物供出及食糧飼料之自給狀況等，而在本調查之前，七月下旬，行縣旗公署興農合作社，協和會職員之講習，於奉天，哈爾濱兩處行之，對本調查力期萬全，而調查期間，約二十日間，豫定集計整理約一月南北滿而時期各異，全般的集計，當於今年中，關於滿洲農村實態，無確實資料，然有必要痛感時，此次自興村調查成果，受各方面多大期待，

華北軍管理工場 第一次退還工作告終

【北京】華北軍關於管理工場第一次退還事項於昨年十六年七月七日事變記念日對於正式之手續，已發出退還聲明，然而至退還請求期限至十月卅一日，完由退還請求方法複雜，於是所謂[illegible]後於此之處理，殺意努力，然已決定第一次退還四十二工場中已行申請之二十七工場，近日返還原所有者其他未行申請者簽交政務委員會，至於今後鄉營形態依工場之別，或爲日華合辦，或爲有力會社收買之，再當於茲第一次退還告終，

樹立一元統制團体
連市各商會發展解消

【大連】以在連滿人商業大團體，設立以來，三十餘年，頗貢獻經濟界發展之大連市商會以下大連西崗商會，西大連商會，東部大連商會，寺兒溝商會，五商會，似應益更移轉於時局，統制團體，近時取發展的解消，在關東州新體制之經濟團結之一環，因前此各商會間，缺乏橫斷的連繫性時生勢力之爭，或多自由主義的色彩，爲是正計，乃有茲舉，尤其在今日統制經濟下之全面的要，謀關東州滿系經濟人對時局的協力，因此，關係當局，亦有適應向在經濟體一元的統制機構，作發展的解消，關於協商事宜，二十二日午前十時，在州廳經濟部長室，既頭本改大連市商會長乃至各商會首腦部參集裡，決定具體案，開始新的發足，二元的統制機構設立之曉，其擔導爲在州總體經濟一體化之促進關東州之經濟，一方，使工公會亦行提攜，與滿洲國側商加協力更進而與滿洲國側商本側日本工會等所連繫，亦更強化機能，與旣從來過於無遠之日後，具體化，故其設立，各方面甚屬期待，

香港總督部告示
軍票對香港弗比率 儲備券交換比率

【香港】佇同華中禁止香港弗其他敵性通貨之交易，予想香港亦有通貨態勢之變革，而香港總督部於二十四日告示軍票對香港弗比率及儲備券交換比率如下，即日施行，同此對從來軍票一圓對香港弗二弗，改爲軍票之一圓對香港弗四弗，即低下二分之一，（軍票交換所）

對各業態別統制會 內示消化公債目標
全國金融統制會第一施策

【東京】全國金融統制會，以具體的運營第一步，極力推進消化目標之方針，當現下爲要公債消化推進，各統制會加盟十三行佔有六分之六割強的高率消化目標，其他對於地銀，貯銀，生保等，亦指示從去年以上之高率消化目標，而全國金融統制會，堅持期推進消化目標之方針，當業態別統制會，內示本年度七月三日公債消化目標，從而各業態別的協力之態度，惟因不得已之場合，考慮按動統制規定，

山崎滿鐵副總裁赴日

滿鐵副總裁山崎元幹氏，以要務於二十四日首途口赴東京，預定六月初上旬歸任，

國府財政部 禁止使用舊法幣

【南京】國民政府財政部以南京上海及清鄉地區內之舊法幣使用，茲定由八月一日起，更對於杭州嘉興鎭江亦禁止使用，二十二日已發出財政部佈告矣

廣東汕頭兩地區 禁止流通香港弗

【廣東】大東亞戰爭勃發以來於廣東之公定行市並由以一般商交易部面除外之香港弗，僅於市中交易之一部，保持餘喘，茲定由八月一日起廣東汕頭兩地區之流通，一切禁止，以二十四日華南派遣軍最高指揮官布告，發表此事矣，

正金及合銀香港支社（買賣交換比率）（1）軍票一圓對香港弗四（2）軍票十八對儲備券百，但別徵百分之八分之一，手續費，（3）其他買賣交換之比率指定適應軍票云

開拓推進員 錬成講習會

【東京電】拓務省自第九次至第十一次大事活躍於滿洲開拓團之編制，選自全國推進員，選拔六百名，自八月六日至十二日以東北，關東中部，爲第一班，於內原訓練所以近畿中國四國九州，爲第二班，於山口縣防府手續農民道場舉行各種錬成之講習會，對於今後之開拓團編制，已加深一層之努力矣，再者此次與滿洲移駐協會，農林省之協力日下以赴京中之五十子開拓總局長爲中心，有各係官之出席，舉開種種之座談會，期懇切陳述各推進員之要望，及其他等，兼更進一層使對於政府之開拓團編制的認識，而徹底云，

股票行市

本日後場，整理股最後，處於待機狀態，股價雖能豫測多事觀望，開行時，新東股一百三十圓四七角，鐘紡股一百五十二圓二角，新船股一百一圓六角，新鐘股一二圓九角，其後，陷於商況沈滯無，下市時，新東股一百三十四圓六角，鐘紡股一百五十三圓，新鐘股一百二圓一角，新船股九十三圓無甚變化，

[illegible]

尋人

一、左記四名係本工廠之職工由天津招入不意於七月十五日妄自潛逃如有知其去向通知前來者贈以謝禮決不食言

任[illegible] 年二十九歲

熊漢臣 年卅八歲

吳興洲 年二十八歲

劉恩鴻 年二十五歲

滿洲鐵業工廠 鐵西區甘露街一段七〇號 電五ノ[illegible]

櫃夥出號聲明
啓者敝號原有櫃夥藍樹李傑生任事賦閑樂山茲因營業於本年三月間變更該櫃夥等因有高就出號自出號後彼等在外發生任何事故以及有貨欵等情槪與敝號無涉特此聲明
奉天市一心街四段八三 希康號魏志方啓

緊要聲明
敝人王瀛洲在新地號六路鑄備瀛三製作所一處在股人傅級三者管理賬目竟私開支票五百元私借外債等等不法如今潛逃其潛逃後本所將其股本紅利退出此後該人在外一切行動與本所無關恐未週知特此登報聲明
奉天市新地號六路 瀛三製作所王瀛洲啓

聲明經理辭職
敝啓者鄙人因年邁多病無力充任經理今逢決算之期特行辭退業經社員會議認可另選溫安林爲新任經理仰祈官方及契友照前指導是所至盼
前撫順市厚記錢合名會社經理 毛[illegible]啓

鳴謝東科中旗伯吐警察署長之德政
敝號於五月一日因失愼發生火災蒙警察署張公哈達率全署官吏督飭街民冒險撲滅雖於大風內未致燎原皆張署長及警察官吏之所賜也敝號受此德政無以圖報謹登報鳴謝
舍伯吐同興源油坊啓

聲明作廢
啓者鄙人有座落昌圖縣虻牛村明水泡屯第七〇一號旱田地照一張等級五十三計地一萬四千八百五十方米因不愼遺失以後無論落於何人之手一槪作爲廢紙恐未週知特此登報聲明
昌圖縣虻牛村明水泡屯門牌一四號 聲明人李[illegible]

外交員出號聲明
本號外交員邢主儀字鳳亭於康德九年七月廿一日因另謀高就與本號脫離關係日後該君在外無論發生任何事故與本號一槪無干恐未週知特登報聲明
奉天市朝日區東京街四段五三號 朝日洋服工廠啓

協和服料 西服料 工業部製成 服製種類繁多
順應潮流 久蒙贊譽
大連西崗 新大街 鼎新綢緞
電話 二二三八 西門市部 三四七〇五 工業部

保護肌膚用
用本品可保護肌膚之健康防止強力之紫外線、汗液及油脂物等、洗面後、入浴後均佳、爲夏季化粧下部最涼爽快適之整肌料
ウテナクリーム

痔漏除根
[illegible]壽丸 麝香化痔散 [illegible] 國瑞藥店

駐滿總民衆報社啓
奉天市大[illegible] 三段六十[illegible]
[illegible]滿民衆及廣告分社有希望者請函面接洽爲要[illegible]

招募編級生
本校募集一二學年編級生若干名限八月六日以前報名截止（附郵六分即付簡章）
奉天市小南街一段五二號 奉天盛京商業學院啓

通信教授新式簿記
今爲本會創辦十二周年故決行增刊較千學員渴望之……
白話商業簿記
現已出版此後入會函授生均有免費享受之權利報名詳章函索時可附郵票六分寄新京中央郵政局內設私書函箱第八四號駐京大連銀行會館函授會收即寄（但回信地址須詳細寫明）

治癒腎病腦筋衰弱
[illegible]
徐德祿謹啓

同芳照像館
奉天市 大東門裡 自四十餘年之聲譽
新京市 東三馬路 有時代趣味之出品
吉林市 河南街 有耐久親切之保證
錦州市 阜康街 有迅速優秀之技術
洮南 東興大街

獅子牌 蚊子烟香
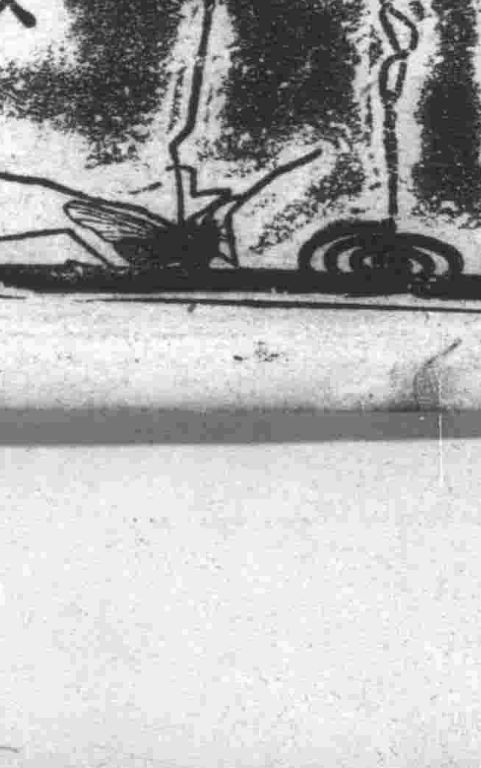

雙龍 化積膏 特製 三腎丸 萬靈 虎骨酒
[illegible]
奉天市 德潤堂藥局發行

新高香蕉糖 新高駱駝
小姐們的伴侶 新高香蕉糖
讀書、運動、散步等莫忘攜帶與愛用

608

永留感激的建國礎石

今我滿洲國民、享生於此際遇此際、必須先對彼等殉職者之英靈、深懷感謝之念、茲當協和會十週年記念日之佳日、追念建國當時、奉天省下、化爲〃協和英靈〃之故南竹治、前田策彌兩氏之遺德時、而向第二建國之新出發之際、將可接近烈烈之氣魄云

黃泉猶祈國運繁榮
〃協和英靈〃南前田兩氏遺功

前田策彌氏

大同元年末、綏化一帶、於馬占山反亂之後、人心頗形動搖、且當匪首李鴻東以下三千匪賊作亂之際、雖由於第十師團之歸順工作、一切誓服從（新興）國家之命令、爲護路軍盡力於新國家、然彼等並非軍政部管下之江省軍、又不屬於省公署、故不予薪俸、致使同伴不滿、而本來匪賊性復發大肆掠奪、使縣民受害、而處理此暴動者之護路軍、大同元年十月拜命綏化縣副參事官之（前田）策彌氏、先爲收拾此問題、與黑龍江省公署、第十四師團交涉、同二年二月斷解散護路軍成功、按前田氏爲行動家、關於土木、產業、教育、自己務爲縣民遂行、因此過勞、於大同二年夏患肋膜炎、歸還日本保養、而於日本入院時、寸刻不能忘者、爲前途遠遠之滿洲國、以爲患病並不成問題、康德元年二月未待病癒、又來龍江省公署上班、同二年夏七月（赴任）奉天省鐵嶺縣時、又因激務、身體非常不良、雖醫士命絕對安靜、然氏並不介意、與就任同時强持病軀、專念縣務、終至臥於病床陷入重大態、而自十一月十二日就任後、不過四月以三十歲之壯年、終告逝世、然氏之誠意信念、愛民之愛情等今猶爲一協和魂於（雜草）繁茂墓碑中新顯「滿洲國安穩、滿洲國繁榮」氏之夫人今猶激勵於奉天省瓦房店街之國民優級國民校、對小國民之教育、遂行獻身的努力、而其遺子長男於慈母愛撫之下以待成長云、

死守康平縣城

南竹治氏

匪賊之跳梁跋涉曠野巡廻荒村、此乃大同二年之春、四月二十七日事耳、康平縣城、突如受匪首田英所率之二千餘名、抗日政治匪來襲、縣公署乃舉行應急防備會議、惟縣城之兵力、尚不足五百、雖勝二千之兇匪、故皆有容田英要求而降伏之意見、然竟以縣之南參事官之怒聲將此案一蹴、決定與田英會戰、南參事官不待言與有四倍之兵力兇敵對手、當然亦無勝算、然此勝負先顯示者、必須以輝煌之滿洲眞意於此機會、示與新國家之官吏、民衆、望無際大平原、農夫之撒種、亦未出芽、此戰鬪經過數時間、縣城之兵士亦覺疲勞、彈已盡更有多數同志戰死、故匪賊遂於午後二時攻崩一角突入縣城、聞急馳救之上田部隊、到來時、已達二日二十九日之午后三時、然醉於勝利之田英賊、忽被擊退、然南參事官即時於眼見中凄慘戰死、田英因猛擊、不能駕走南參事官、乃於數發彈丸逃去而以四十一歲捐軀之南參事官、其對縣城之思始終死守、其赤心當垂譽於後世、其遺德、於去年六月二十九日、經當時康平縣森川縣長之周旋、以縣民捐助與努力所作之氏彰德碑、今已營建而定鎮守康平縣之和平南參事官、乃明治二十六年十一月十日大分縣中津市生人、因家事之故於中津中學校肄業三年綴學、而於學生當時已憧憬於肅清滿洲之匪賊乃於民國三年單獨渡滿入社滿鐵、迄事變前、於滿洲之經濟界、留有爲實業家之功績、氏當滿洲事變黎明時、於奉天創立自治指導部、對夢中之民衆灌輸興亞之大精神、爲建設眞正王道樂土不惜捨命、而一躍過去十年間之實業經歷、置身爲自治指導員、氏之對滿洲之熱情、實不容默視、又大同元年六月被命台安縣參事官、同十一月早又因治安紊亂命於康平縣在勤、是時縣境正有田英所率之抗日政治匪約二千逞其暴威、氏之赴任一多中、所遭脅威、不知凡幾、終於四月廿九日捐軀、而不待滿洲國之夜明、即告永逝、豈不令人惋惜云、

日本新聞統制
經營基礎愈固

【東京電】關於日本內地四大地域新聞統合、前曾求各新聞社蓋力、各社依然應諾、迄及今日、大體實施政策、已告圓滿決定、此結果東京由讀賣新聞與報知新聞國民新聞協力、新制設公益法人組織之一新聞社、至於名古屋新愛知與名古屋新聞兩社合併、福岡福岡日日與九州日報兩社併分別以新關想與縣名設立、而朝日新聞大阪每日新聞社兩社、各停止名古屋支社發行新聞、以上均於八月中乃至九月、立即實行、因此、大阪已爲朝日每日、大阪新聞三社、又其他各道府縣、以一縣一新聞之方針、進行統合、業已實現、如以上新聞社整備統合結果、新聞經營之基礎、愈形强固、謀從業員之待遇質的昇上、名實俱以國家國民之公機、始終邁進於「好報紙」之性格、

今後努力「精神再建設」
慨談歷史十年山口重次氏

創立當時獻身協和運動之奉天省本部事務長山口重次氏當十周年記念日談話如下、余常遇着說協和會爲無用長物之人此等人不但不明瞭協和會而且不明瞭滿洲國之人也、若有知滿洲國夜明前之事情及協和會誕生苦惱之人、絕不能吐出此暴言也事變前之南京國民政府將滿洲置於其勢力權下張作霖、學良父子之軍閥掌政權、使滿洲地方不動亂、可是經滿洲事變之結果、張與南京政府之握手、以抗日之阻止日本之大陸政策、嗣後於大同元年三月一日、克服困難於日本政府援助之下、誕生大滿洲國由於滿洲國之建國政府與人民互爲協力、皆爲新滿洲國捨其生命募起愛國之同志、展開協和的運動、於是乎誕生協和會、是以協和會爲呼應滿洲國之獨得之政治起見、於是與滿洲國政府及民衆結合、此乃以滿洲建國之精神邁向建設王道樂土之途上也、由此觀之協和會豈能無用乎、試觀滿洲國、發展及政治形態、即可知也、爲謀內容之改革、運動之强化、必須擴充、茲當創立十周年、余所感者即國民對建國之大理想、有所猛進、皆以協和之精神達成會之目的、滿洲於茲十載其機構制度大體完整、諸般事業莫不突飛猛進、余今後着此意、而繼續努力爲滿洲第二建國、故協和會之事務正是發展之時期云、（圖爲山口事務長）

募集論文截止期迫

本社及東亞旅行社滿洲支部所共同主辦募集中之十年後、東亞共榮圈之構光輝想論文、此間均集結於投遞處『奉天市住吉町、東亞旅行社編輯部』、本論文之截止即抵至月之二十五日也、而尚未發送者、希速行發送、期致力於東亞新觀光之構想再者爲國策之儲蓄獎勵運動之一翼、即於本社所募集之儲蓄獎勵歌詞、其應募者、於二十三日前、已達有數十件矣、因此亦以二十五日爲截止之期、

堂堂步武全滿協和一色

踏越了荊棘道路
建設新國民途徑

猛向建國而具備熱其結實之協和會自誕生以來之十年間歷踏許多之困難途程而方顯現今日之姿態、漸於月之廿五日、即爲創立十周年之最可欣慶之佳期也至於專向實踐之道、即於隣保組織、青少年運動、義勇奉公隊等均顯現輝煌之巨姿、而實爲新國躍進之基礎也、今茲就各運動之方面甚於吉林通化、鞍山所見之狀況、披露於下

征服水災 愛路隊美談

日前縣雨連綿、於是連京線首山驛附近將有水害之危機來臨、因此首山驛愛路隊員等、均發揮報國愛路之精神、遂手持鍬鎬猛行假災敢鬪以防於未然、確爲愛路之美談也、而奉天鐵道局長及奉天鐵道警護本隊長、近將對於此等愛路勞務者、舉行表彰、即於目下忙行調查云

日本與南方 企畫文化交流

【東京電】與日本一致向建設大東亞邁進之南方各地似應當以理解文化方面之交流現日本帝室博物館即基於之意着手與南方各地交流文化而與安東馳名遠東學院取交換、對於項目業已決定於近期間即可移於實現、

强化鴉片斷禁工作

鴉片斷禁工作、奉天市禁煙科在不遺餘力中、爲期有効的斷禁、由市計劃成立、『戒煙感化班、』由八月廿五日起、亘五十日間、在道德分會內實施、此感化班純以精神之治療方法、由各管煙所及道德會募集强健癮者（男子）卅名、入道德會受感化、一切食宿、完全由市供給、不收費用、預想必有相當之成果云、

日滿少年 榮蒙日首相讚獎

既報＝日滿少國民書畫展入選者、蒙受日本東條首相予以讚辭、誠是日滿少年界之光榮、（圖在首相官邸與首相作紀念攝影的少年們）

重責任忘病苦
中國代表力疾出席
東亞教育大會流傳佳話

【新京】東亞教育大會第三日（二十四日）之技術教育部會於新京商業開催、斯日有中華民國代表以『青少年練成並訓練』爲題發表意見、中華民國代表浙江省教育廳課長瞿越氏（三六）出席約亘二十分當堂顯談所信滿講堂受得多大感銘、氏十七日南京出發二十日抵新京翌二十一日致罹疾而發熱於市立病院入院加療、茲感及中國代表之責任始得許可赴會議、對其深具崇高責任之意、頗爲主席委員板垣參事等於發表中一致起立時、對氏懇切問候、滿講堂一時緊得感激空氣云、

自興村長一行來奉見學

全滿自興村長會議、曾自二十日、亘延三日間、在首都新京舉行、七十五村長交相起立、吐露自興村之實情衆與政府關係者、促膝懇談而於會議終了後決定視察爲滿洲國之中心、即躍進奉天省之各生產部門、於二十三日晨自新京出發赴撫順炭礦、於是均隨陰後產業之繁榮狀態、驚歎及於撫順炭礦視察後、一行即於二十四日午後三時十五分抵達奉天之火車至奉天、該夜即下榻於宿舍、乃於二十五日、自奉天出發、赴熊岳城參觀熊岳城農事試驗場、其次蓋平和尚村、預定視察後即解散云、

隣組爲生活基礎
模範的吉林市

【吉林】都市農村均要請確立强力之國民鄰保組織、至於各都市自不待言、即所謂村屯中之極渺小處、亦盡布置萬民翼贊之體系、於此協和會下部組織二位一體之國民鄰保組織爲國內整備之基礎工作、已地相繼誕生矣近來鄰組運動於各地方以所有之適宜性格、慣習、遂行生長而育成、但其中爲全滿最初之都市鄰組、其已誕生之吉林市的鄰組、乃於全滿爲模範的都市鄰組、殊堪注目、該市之鄰組、乃爲市民之自身中、所舉體全力、且爲時代之先驅、即於康德八年二月十三日首占全滿開始而結成之者也、吉林市之鄰組設置行政區、即昌邑區以下六區、及三十九分區事務所、現在全市有四六〇八四戶於鄰組七四八班之下又分有三四九七組之鄰組、施行完全之下部浸透家庭之延長即爲鄰組班、分區事務所區事務所、等使全市民、善爲自覺、甚於鄰組相互之實態、而圖謀親睦和自不待言、組內之協議商討乃實踐躬行、而擴大强化之、統制、而圖國家之指導之完遂而邁進之運動、圖謀展開之、尤於最近之統制經濟下即關於物資配給時特別活動、市公署、協和會均助成指導之該進行、以期其無有遺憾、暨善上徹下達之實、雖爲吉林市鄰組之特異性、而尤爲於吉林市鄰組、所有之下部組織體內未見有其他模範的特色、即鄰組結成之趣旨、自以配給爲中心之經濟問題、早形結成、即爲提至今日之事績與鄰組指導班之結成也伴同統制經濟之發展、於配給機構之一性格、形成質的變化、再編措置配給之商業機構、同時於吉林市、首先承辦配給機構爲組織體、乃爲有機的運用、先有組織化、乃爲最要之者也、市之鄰組、即以此之發展、於今例如肥皂一種亦由鄰組、力行公平配給、用鄰組指導班之結成爲配給機構擔當鄰組資記國家目的、而結成之者再者不論協和會員、教員官吏會社員、商人等、自所有之部面、所選出之指導員百四十餘名、乃爲直接或間接、參入於各鄰組、擔當指導、同時甚於此等指導員之努力、承受鄰組指導、具有新態而行演進之於是鄰組既有一千六百餘組、又有未組織之一部滿系居問、自己亦希鄰組之誕生空氣非常緊張於吉林市之鄰組、乃爲最可堪誇之無事也、如斯如今逢於八日之常會日全市各鄰組一同舉行常會、其中並舉行小型電影會、對鄰組均相和好、尤滿快樂之發氣、吉林市所有之鄰組、均可謂爲已於鄰組民、由建國十周年又協和會創立十周年、今年協和會運動實施現其力之躍新組、確於一年有半之間、即有如此之發展、而協和會員行政機關、一般民衆、均之誠鄰組之價值者、乃爲我協和會運動之勝利也、即爲從高揚度爲國家滿洲國之實力矣、

建國之魂協和會殉職者列傳
獻身於治安第一線
渡部、范二氏壯烈捐軀
並攝製電影爲青年龜鑑

寫眞範德修氏　圓內渡部氏

渡部光男氏、日本福島縣籍、生於明治四十二年五月一日、曾卒業於滿鐵育成學校、昭和三年十月奉滿鐵命派在安東驛勤務、又范德修氏、原籍關東州人、東北大學卒業、彼與渡部氏同於大同元年五月入滿洲國協和會斯時適值協和會舉辦北滿遊徒鎮定特別工作班、二氏當被推薦爲宣撫員、並命渡部氏爲第六班長即於五月十六日向奉天任地出發、旋於同月二十八日爲强化東支西部線方面工作起見、隨又與滿講班齊向情勢險惡之安達站出發矣、溯當時安達站之附近匪賊跳梁、每夜總陷於槍聲不絕之狀態、同時又無日軍駐在、故其情勢可謂險惡極矣、然而以宣撫爲職志之渡范二氏、雖於槍聲不絕中亦未曾對工作加以間斷、爲關於當地主要人物之訪問、或與教育團体舉開座談講演會等、眞是夙夜弗懈、不遺餘力、故佈滿一月、該地一帶、均現出王道樂土建設之曙光、如此豈但爲協和會及渡部班之喜悅、即使全國亦皆能爲之歡欣也、詎至八月初、李海青及天照應匪、忽然合股前來襲擊安達縣城、當城內之自衛團等雖與匪團拚死戰鬥、但終因寡不敵衆、被匪攻陷、按到急報之齊齊哈爾四軍島山討伐隊、當與哈爾濱派來之第十四師團谷口少佐指揮下之大隊混合一處、於九月二日午前七時到達縣城、當將侵入城內之匪賊、悉數掃盡後、即開始調查渡部、范等兩工作員之消息、嗣經關係者亘數日探詢結果、始得悉二氏被匪捨棄於南門外某石池中、此正爲九月二日午前十一時三十分之事也、屍體發見後、當於九月八日於哈爾濱西本願寺內舉行告別式、復又遂至奉天、九月十二日於協和會中央事務局院內由軍政要人代表多數參立下、舉行嚴肅之協和會葬、按此感泣極其隨軍、業已作成電影、保存迄今、用以對於英靈、藉作青年龜鑑、

青少年運動在通化

【通化】模範的青少年運動即爲於全滿高歌其名之通化縣青少年運動也、其如何舉成今日之成果、即其第一之原因而於山岳重疊之東邊道一帶有匪團除行之劣惡治安也、即實施日滿軍警形成一體之南地區治安肅清工作、青少年運動之指導者解當軍民一致指當治安之號召、指導者、自燃燒血之鬪志、大膽奮起青少年爲許達成治安肅清之目的、於治安肅清之民衆工作、先趕行動後成組織、即於以實績爲第一主義之下、發將治安肅清工作分成四期、即自三面而突入也、東邊道青年之氣質、爲通化之青少年運動、即使如今日耳、刷新及强化青少年團自主的活動之內容、自確立活潑化見諸青年運動史、依照期刷新之改革而創立統監部、塗劃成飛躍的一線突以此分爲第一、二期、第一期自康德五年、青訓之開設迄至統監部之創立、大體對於青少年運動、爲啟蒙之時代、自建國至康德五年之匪禍、變成極度仍爲民衆之疲弊困惑之苦難時代、軍官民混成一體、挺身於治安肅清復興工作及掃匪之事已昂揚今日之東邊道青年運動、故自康德六年秋、敢行最後的治安肅清、組織青年行動隊運續實行大討伐警護設警備道路及補修與部落防衛之施設或組織於樹立迷斷時期總送滲公路、道路建設隊、或從軍班等均於治安肅清工作努行側面的協力此外以安民心立基本之宣傳、宣化工作部落之實休調查及情報之蒐集、與匪民分離工作等、均該振有相當之協力云、如斯、由治安肅清徹底、治安亦逐次好轉、青年運動亦離清中置治本治標工作爲重點、康德七年後期以擴充青年團組織並展開團活動爲主眼、即治安肅清工作方面、体得徹底之鍛的試煉及訓練、依此等優秀青年團之農村可爲農村中心的人物之村繁榮向上、利用國兵法之趣旨徹底與農合作社思想之普及宣傳、調查工作、勤勞奉仕運動之實踐、農閒期盡力實踐獎勵青少年之問事、補導職業、防空防護消防訓練、體育及健全之大衆娛樂之創生及普及部落之防衛等、青年運動之飛躍的發展、其莫大焉甚於東邊道治安肅清工作强烈之體驗、伴同青年工作員之集團的活動、八年四月結成全村青年團、實施訓練者四千餘名之團員、第二期本年初頭統監部開設以後運動漸上軌道、現出本來之活動、以至現在、此間統監部主事以下熱烈指導之下、對一般實踐工作、募貯獎勵工作、互助運動、農產物、石炭增產協力、牛疫防止工作、道路補修勤勞奉仕、防衛運動積極協力邁進、又日下青年行動隊（臨江二十名、通化三十名）從事長期、河之治安肅清以來至治安肅清後對東邊道產業開發貢獻大、

國防奉公隊結成
鞍山隊堪稱個中模範

【鞍山】爲協和會運動之一翼、協和義勇奉公隊、鑑于「建國之理想與現下內外之狀勢基于各民族朝野一體義勇奉公之精神、而組織協和義勇奉公隊徹底訓練整備國防體制」自康德五年（昭和十三年）七月十四日義勇奉公隊與滿四年康德五年乃中國事變下第二年、大陸戰果之擴大、歐洲政局之動搖日本內地之戰時經濟體制之强化之期也、滿洲國之現實亦急速安謀入國防國家體制、以促進產業五個年計畫、開拓事業積極進行及鐵道道路通信之飛躍發展爲軍勝、泰公隊由此戰時体制出第一階段期、身記實踐二字對平時防務、勤勞奉仕、物資配給等、日夜盡力、乃幾勇奉公隊之功勳也、鞍山以昭和製鋼所爲中心作以工場形成都市也、此地區亦常張開防衛網、守鞍山成鐵壁、此義勇奉公隊員之熱心、乃義勇奉公隊之全貌、鞍山泰公隊康德五年七月施泰公隊制度、即時結成、初代隊長爲上田利三郎大佐、此人乃滿洲事變當時鞍山獨立守備隊長也、昨年先將幹部合宿訓練、以「新之誠令」倘有五十六十之老翁、誠奉公、故我等有再確認之必要、已明確協和會運動之奉公隊活動以實踐二字努力邁進行於鞍山之山之公隊努力而行、泰公隊自創設以來、異常活躍、協國之理念、體之實踐云

勒納要望 回教徒愼重

【里斯本二十三日電】全印回教徒聯盟運用委員會爲檢討基於國民會議運用委員會之華爾達決議所生之新事態、即於最近招開會議、關於以上、回教徒聯盟總裁勒納談述如下力求英政治勢力即時自印度撤退之國民會議派的決定、乃惹起不容易之事態矣、此際、全印之回教徒、至望愼重行動、靜待回教徒聯盟運用委員會之決定云、

體育大會
籃球之部

體育大會籃球第一日之男女子組、午前十時半、在兒玉公園籃球場舉行、午前中成績如次、

龍江 三五（一七 一八）（一一 六）一七 三江
通化 二五（一一 一四）（一三 一〇）一五 興安

足球之部

體育大會足球（中等之部）、午前十一時半、在兒玉公園球場舉行、其成績如左、

吉林第六 2（1 1）（1 0）0 安東新興
新京工業 1（0 1）（0 0）0 新京實務

風前

△……炎炎的夏期中、正是傳染病流行的季節、依着「病從口入」的原則、倘然對於飲食不注意、任意暴飲暴食、或對於附帶有病菌的不潔食物不知避免、胡亂入口、那眞是患病的危機

△……官廳方面在積極提倡什麼「防塞病豫防注射」、同時市內各醫院也一致的協力免費注射、但是病的種類太多、眞有防不勝防之勢、所以徒持注射是不能完全放心的還是要自己事前愼於飲食、實行保健才算有把握

△……在衛生常識幼稚（或謂之爲缺乏亦無不可）的滿系市民、平日不知道講求衛生、就知病重躺在床上、急忙上街找醫生、請大夫、甚至於醫生也來啦、病也瞧啦、藥錢也花啦、結果還是因爲下手太晚、使病人變成了死人

漢醫 閆頤卿藥房 奉天市齒車路第一商場西
骨折 脫骱 傷筋 充血
新式 拐杖
消炎活血 止疼散腫
止疼散 接骨丹 跌打損傷
經驗接骨 手術接骱
堅固 耐久
現場救急 隨時出診

補腎 育賢寶 健腦
主治 特長
每盒一元二角 每打十三元
金勃先藥房

鋼琴牌 提琴 中古樂器
滿洲ヤマト樂器株式會社

長生有術
願意長壽的人們首應注意長壽法術、胃腸如何、是否患有便秘、因便秘毒素能促短我們的生命
「若素」是造成長壽唯一的靈劑、裡邊的成分對人身體有很多的貢獻、能提高胃腸機能、解除便秘毒素、延長身體機能而長壽
若素
奉天市信濃町十七號 若素製藥株式會社

皮下菌殺滅！！
一搽此膏立癒！
此藥「賽金膏」神力卓越、滲透性敏銳、殺菌力强大、能將皮膚下聚來或潛伏所有的菌類掃數撲滅！止癢止痛立刻治好！！
主治
各藥房皆有出售
大阪市東區南久太郎町 竹村製劑所
賽金膏

內服 外搽 萬人油

拜耳健身素
身體健康 笑容滿面

奇神丹
【本劑之組成】本劑爲麝香、沉香、丁香、健胃、防腐、興奮、清涼之有效藥以貴重藥人參、新藥維他命B綜合配製之
【本劑之主効】一、消化不良 一、腹痛 一、心身過勞 一、頭痛 一、嘔吐 一、暈車
總批發 大連市常盤町二八 新義洋行

十年大事記

昭和六年

九月十八日、滿洲事變勃發、

大同元年

三月一日、滿洲國肇立、

四月二日、在奉天市商埠地三經路商交涉委員會總會、設置協和黨準備事務局、開始籌備事業、

四月五日、國務院會議可決滿洲協和黨設立案、

五月十五日、關東北滿特別工作隊、參加同隊七十二名、殉職、

五月十九日、北滿工作員只繼清君於松花江上遭難殉職、

五月二十七日、東邊道特別工作隊編成、任岡志十七名由山口委員率領、向安東出發、

六月二日、阮振鐸、于靜遠、小山貞知三氏、在奉天大和旅館會見酒香周、說明協和運動、

五月廿八日、滿洲協和黨改稱協和會、追加任命板垣征四郎、片倉衷、張燕卿、謝介石、小山貞知五氏爲設立委員、

六月十八日、爲求日本即時承認滿洲國、于靜遠委員銜命赴日本、

七月十八日於新京國務院舉開滿洲協和會設立委員會議決滿洲國協和會創立宣言綱領、章程、人員選舍式期日、地所及要領等項、

七月廿五日、在新京國務院舉行滿洲國協和會發會式推戴執政爲名譽總裁、關東軍司令官爲名譽顧問、會長爲鄭總理大臣、理事長爲張燕卿、中央事務局長爲謝介石次長爲中島瑞進、

八月十三日、公佈協和會創立理念、

八月三十一日北滿工作隊員渡邊光男、恭蕚兩君、於安達縣城、遭遇李海青匪大隊匪軍、悲壯殉職、

九月四日、於哈爾濱地方事務局內設留日學生教育準備所、滿系學生二十七名入所、

九月廿六日、北滿工作員若林一郎君於昂昂溪、齊齊哈爾間、遭李海青匪軍襲擊殉職、

大同二年

二月二十日中央事務局次長中島瑞進氏辭職、山口重次氏就任、

二月下旬編成熱河會勸班員十九名、派往現地、

三月九日、發表會務要綱以明示協和會之本質、工作方針及協和運動之理念、

三月十五日中央事務局、由奉天移至新京中央通、

四月十七日中央事務局創旬報

五月廿五日舉開第一回地方事務局情報担任者會議、

九月九日於奉天東北大學附屬中學舊址、設滿洲國協和會講習所、生徒五十名入所、任山口重次爲所長、伊藤李次郎爲副所長、發表教育大綱及經營大綱、

十月一日、制定滿洲國協和會編成規定、

大同三年

一月一日、公布公務職員給與規程、

一月十五日中央事務局創刊協和公報、

一月十八日由奉天地方事務局主辦帝政請願市民大會市民代表方煜恩上書勸進、

二月二十八日在新京大和旅館開第一回全國聯合會、任張燕卿爲理事長、執政親垂訓辭、至本日止中央事務局收到請願書四十八萬八千張、由代表捧呈推戴、皇帝實表、

康德元年

三月一日帝政實施、中央事務局舉行慶祝大會、

四月十日創設東京支局、

五月一日協和會主辦舉行新京官民合同農村振興座談會、

六月二十四日局員包韻總於烏蘭烈河岸殉職、資料於翌年三月經興安警備軍發見

七月一日公布會歌規則、

八月二十八日滿洲會舉行第一回畢業式、畢業新生四十五名、各赴任地、

九月一日機構改革、中央事務局次長山口重次退職、阪谷希一就任、又任命阪谷希一、和田勁、結城清太郎三氏爲專任委員、

康德二年

一月十六日於新京公會堂舉行第二回新京地方聯合協議會、

一月廿四日召集第一回哈爾濱地方聯合協議會、

二月廿一日由本日起三日間新京招集全國工作員大會

五月廿一日會長鄭孝胥辭職、張景惠就任、

六月十九日中央事務局長謝介石辭職呂榮寰就任、

八月廿五日中央事務局改組機構、總務處任古市泰彥氏爲總務處長、河谷清氏爲組織處長

八月九日二市二十八縣聯次舉行聯合協議會、

九月十日中央事務局長阪谷希一氏退任、囑託平島敏夫繼任、

十月卅一日山城鎮辦事處舉行夏言好匪歸順式、

十二月十七日中央事務局調查部創刊工作日報、

康德三年

一月二十一日、舉開本年度地方事務局事務長會議、本莊大將致辭、有所激勵、

二月十三日設新京特別市工作委員會、任命半田敏治氏爲委員長、

二月十八日與東軍司令官南大將招集中央事務局首腦二十四名於官邸、關於協和會之使命、有重大之指示、

二月二十日中央事務局長甲島繁夫氏承關東軍司令官訓示之意、對局員全体發出激勵訓示、

二月廿一日對全國十地方事務局對於招集省聯事宜、發出指示、

二月二十二日合併大滿正義團該團團員三千人新任會員、

三月一日坂垣參謀次長平島中央事務局次長當建國四周年紀念日發表演說詳言協和會使命、

三月三日鑑於鮮系工作之重要性、發刊鮮文協和報、

三月三十一日全國分會計千四百二十一、會員計十九萬一千九百五名、

四月一日制定關於東京委員會及派遣員之規章、

五月二十日中央事務局設置臨時調查委員會、開始調查協和會工作及組織之根本問題

五月二十一日舉開第一回臨時調查委員會、花谷參謀外十六名出席、

六月一日舉行新京特別工作大座談會、坂垣參謀副長外九十名出席、協議會工作之具體策、

七月二十三日井上忠也就任中央本部長、並有首腦部人事發令、制定協和會股、舉開康德三年度全國聯合會協議會、

七月二十五日改革機構公布新綱領、章程、工作方針中央、首腦、省縣旗市各本部規則公布、

七月二十五日舉行首都本部成立紀念式典、

九月十八日植田司令官發表聲明、闡明協和會根本精神、

十一月十五日七月以來休刊之工作月報改爲協和會誌再行發刊

十二月五日由撫順縣起始全國各市縣旗舉行本部協議會　各省本部亦招集市縣旗事務長、說明改組意義、

十二月七日中央本部設置排共委員會　展開排共運動

十二月十日舉開第一回中央本部委員會、

十二月十二日東京事務所規則公布、

康德四年

一月二十五日中央本部設置指導青年委員會、

一月二十八日軍政部、財政部、蒙政部共同發出部令及訓令、施行青年訓練規程及暫行青年訓練施行細則、使協和會當訓練主體、

二月一日、公佈青年訓練所規則、

二月二十五日、舉開第一回省本部事務長會議、

三月一日、青訓專任指導員赴任、

三月四日、井上中央本部長退任、于靜遠氏繼任、

三月十一日、展開全國綠化運動、發表實施要領、

三月十五日、發表本年度聯合協議會運營要領、

四月二日、中央本部首腦大異動、甘粕正彥氏任總務部長兼企畫部長古海忠之任指導部長、和田勁任監查部長、

四月二十日、指示關於本年度全國聯合協議會招集事項、

五月三日、開設大連事務所、於關東州展開協和運動、任小山貞知爲所長、

六月二日、於奉天及錦州安葬張作霖靈柩、中央本部長出席安葬式、

七月一日、編成三江省特別工作隊、陣澤出發、

七月八日、各地方本部設協和問事處、

七月二十五日、創立紀念日、舉行協和會館落成式、

八月二日、公布會員規則及分會組織規則、

八月十七日前指導部長中野琥逸視察東洋諸國、客死於海防、

八月二十三日、於新京舉行北平變陳民大會、

九月一日、向北、道派遣一回日軍國軍慰問使節團、

九月十一日、於國務院議定舉開康德四年度全國聯合協議會、

（未完）

頭痛聖藥
新腦
立止頭痛！
靈效如神！！

化膿性疾患
扁桃腺炎
中耳炎
疔・癤・癰
歯槽膿漏
急・慢性淋疾 等
硫醯胺劑
(化學療法劑)
LUSIL
本劑對於前記諸疾患之病原菌如葡萄狀及連鎖狀球菌並淋菌等、得由內服法而發揮硫醯胺劑之特異的侵害與撲滅作用、同時可提高患者自身之抵抗力、而能到所期之治療目的。
各大藥房均有經售
擴疾兒片

膿瘡
膿傷
ALBASIL
如果在血液及身體深部組織內潛伏有膿菌—化膿菌時、其症狀雖屬表面、但非殺除其病原菌則難以痊癒、故如因感染化膿菌所致一切症狀、尤其中耳炎、喉核炎、膿流牙患、以及淋疾、無論如何、服用阿爾巴基爾速除其病原菌而滅其病根、則不但治得非常速快且又確實、更可免得復發。
二〇片・一〇〇片
各地大藥房出售
山之內製藥株式會社
奉天・東京・大阪
阿爾巴基爾片

健身要素
醫界一致推獎
虛弱或多病的人、平常最好是多運動、多吃些富有營養的食物、否則、請多服些柳屯補藥、因柳屯補藥、具有強化人體各部組織的作用、服後能使你底精神暢旺、食慾加倍、而且不知不覺間、使你底體重增加、所以要常服柳屯補藥、可免除災病、永遠健康。
包裝350西西（各地藥房均有售）
柳屯補藥

舒肝健胃丸
各埠均售
關東大藥房

眼科普光丸
專治各種眼病
林軒醫室獨家經售

痔瘡藥
化痔散
外科化痔散
保三多堂

內外科・小兒科
皮膚科・性病科
惠民病院 日本站分院
院長 周惠民
醫師 陳澤生
電話(三)6801番

專售高尚鐘表眼鏡
青年表行
奉天城內鼓樓北路

福康育
專治症 赤白帶下 腰疼腿痛 子宮寒冷 久不受孕 行經腹痛 月經傳閉 腹內膨脹 寒氣塊痞 血凝積 月經不調 產後諸症
每盒十四付
定價 十二元六角
外埠函購加郵費 如蒙惠顧請先匯款
奉天市小北城門外西頭電車路道北
發賣本舖 國瑞藥店